

ISTITUTO COMPRENSIVO "DANTE ALIGHIERI"

Via Piave 27 - VITTUONE (MI)

e-mail: miic86200p@istruzione.it

www.icsvittuone.gov.it

PTOF 2016-2019

DESCRITTIVITA' OPERATIVA RIFERITA ALL'ANNO IN CORSO 2017/2018



Indice

INFORMAZIONI SUL PIANO TRIENNALE DELL'OFFERTA FORMATIVA.....	3
L'ISTITUTO COMPRENSIVO "DANTE ALIGHIERI": PRESENTAZIONE.....	4
Noi e il nostro contesto.....	4
La nostra vision e la nostra mission.....	6
IL CURRICOLO.....	7
Le linee di indirizzo dell'offerta formativa.....	7
Le finalità educative e formative.....	7
Le istanze formative.....	9
Bisogni dell'area extracognitiva.....	9
Bisogni dell'area cognitiva e metacognitiva.....	10
Rapporti con le famiglie e con il territorio.....	11
La programmazione educativo-didattica.....	14
Obiettivi educativi.....	14
Obiettivi cognitivi.....	18
MONITORAGGIO E AUTOVALUTAZIONE.....	20
PROSPETTO DI MIGLIORAMENTO.....	21
PRIORITA' E TRAGUARDI TRIENNALI.....	23
Azioni di miglioramento attuate.....	26
OPERATIVITA' DELL'ANNO SCOLASTICO IN CORSO (2017/2018).....	27
I progetti.....	27
Visite guidate e viaggi di istruzione.....	31
QUALITA' DELLA DIDATTICA.....	36
I descrittori della specialità dell'utenza 2017/18.....	38
L'AMBIENTE DI APPRENDIMENTO.....	40
LA VALUTAZIONE.....	43
GLI ASSETTI ORGANIZZATIVI DELL'ISTITUTO.....	45
Organigramma.....	45
Organi collegiali.....	45
Funzioni strumentali.....	46
Commissioni.....	47
Orari di funzionamento.....	55
Organizzazione del curriculum: Scuola dell'Infanzia.....	55
Organizzazione del curriculum: Scuola Primaria.....	56
Organizzazione del curriculum: Scuola Secondaria.....	57
Calendario delle festività 2017-2018.....	58
FORMAZIONE E AGGIORNAMENTO.....	59
GESTIONE DELLE RISORSE.....	61
Risorse economiche.....	61
Risorse professionali.....	62

INFORMAZIONI SUL PIANO TRIENNALE DELL'OFFERTA FORMATIVA

Il Piano Triennale dell'Offerta Formativa o PTOF si inserisce nel progetto di riforma del sistema nazionale di istruzione e formazione previsto dalla Legge 107/15 al fine di implementare l'attuazione dell'autonomia delle istituzioni scolastiche prevista dalla Legge 59/97, art. 21 e definita con il DPR 275/99.

Esso costituisce l'identità culturale e progettuale della scuola, ne esplicita le linee di indirizzo, le finalità educative e formative, la progettazione curricolare ed extracurricolare, le modalità organizzative e gestionali, i processi di autovalutazione e miglioramento.

Attori del processo di elaborazione del piano sono stati il Dirigente Scolastico, chiamato a definire gli indirizzi didattico-organizzativi della scuola, le scelte di gestione e di amministrazione, e il Collegio dei Docenti; tali organi hanno ricalibrato le linee d'indirizzo d'istituto e i contenuti della progettazione educativo-didattica cercando una congruenza tra le nuove richieste del legislatore, le esigenze dei fruitori del servizio educativo ed il sostrato di esperienze educativo-formative consolidatosi nella scuola.

Nel RAV (Rapporto di Autovalutazione) si è proceduto all'analisi dell'operato pregresso nei tre ordini di scuola (Infanzia, Primaria, Secondaria di Primo Grado) sul piano delle pratiche educativo-didattiche e dei loro esiti, come sul piano dei processi gestionali ed organizzativi; ciò ha permesso di individuare percorsi di implementazione dell'offerta ovvero caratterizzanti la proposta formativa, data la Vision di Istituto.

Il Piano Triennale dell'Offerta Formativa è stato visionato e approvato dal Consiglio d'Istituto.

Nel corso del triennio 2016-2019 i percorsi e le modalità operative descritte saranno oggetto di attuazione, valutazione e ridefinizione per il miglioramento, essendo possibile operare adattamenti o correttivi allo PTOF all'inizio di ciascun anno scolastico. L'offerta dei servizi e la realizzazione delle attività qui prospettate saranno infatti correlate ad adeguate disponibilità di risorse professionali e finanziarie, come assegnate all'istituto scolastico.

L'ISTITUTO COMPRENSIVO "DANTE ALIGHIERI": PRESENTAZIONE

Noi e il nostro contesto

L'Istituto Comprensivo "Dante Alighieri" di Vittuone – miic86200p@istruzione.it, www.icsvittuone.it – si è costituito nell'anno scolastico 2000/01 ai sensi della legge n.59/97 (art. 21, commi 2 e 3) e del regolamento di cui al D.P.R 233/98. E' composto dalle seguenti scuole:

Scuola dell'Infanzia "Aldo Moro"	Via Dante Alighieri
Scuola dell'Infanzia "Don Milani"	Via Olof Palme
Scuola Primaria "Dante Alighieri"	Via Quattro Novembre
Scuola Primaria "Antonio Gramsci"	Via Antonio Gramsci 10
Scuola Secondaria di Primo Grado "Enrico Fermi"	Via Piave 27

Il territorio di Vittuone si estende per kmq 6,13 ed è delimitato da importanti vie di comunicazione: la ferrovia Milano-Torino, la statale Padana superiore Milano-Novara, la strada provinciale 34 (strada per Cisliano); dista 18 km dal capoluogo lombardo. I territori a Sud del paese fanno parte del Parco Agricolo Sud di Milano.

Altitudine centro	metri		146 m
Altitudine max.	metri		151 m slm
Altitudine min.	metri		132 m
Superficie territoriale	Kmq	2012	6,13 Kmq
Densità demografica	Ab/Kmq	2012	1477,62 ab/Kmq
Popolazione	Ab	01/01/17	9063
Stranieri residenti		01/01/17	1066

Fonte: elaborazione dati ISTAT 01/01/2017, www.comuniverso.it

Sorto già in epoca romana, l'abitato si sviluppa come centro agricolo in un territorio caratterizzato dalla presenza di numerosi fontanili, alcuni dei quali (Tre Teste, Grande, Sareta, Resta) ancora persistenti; sull'onda dell'industrializzazione di inizio XX secolo, già dal decennio 1920-30 Vittuone diviene polo attrattivo per grossi complessi industriali, affiancando ben presto alle tradizionali cascine nuove tipologie abitative (villette mono- e bi-familiari). Analogamente, negli anni '60-'70 si assiste alla scomparsa di molte corti d'origine antica, sostituite da moderni palazzi multipiano.

Dagli anni '90 sono stati costruiti insediamenti residenziali di diversa tipologia (edifici a

schiera, edifici multipiano) sia in area già urbanizzate sia in aree industriali dismesse. Inoltre è stato attuato un piano particolareggiato di iniziativa pubblica per la realizzazione di piazze e percorsi pubblici, aree verdi, parco urbano ed attrezzature d'interesse comune. Negli ultimi anni si sono verificati cambiamenti sociali sempre più rapidi: la maggior parte dei cittadini vittuonesi è pendolare, mentre un gran numero di persone provenienti da altre regioni italiane o dall'estero si stabiliscono in paese.

La presenza nel nostro Istituto di alunni di diversa provenienza sociale, culturale, etnica e con differenti capacità ed esperienze di apprendimento, costituisce ormai un dato strutturale in continuo aumento.

Per affrontare questa situazione, relativamente nuova, che pone un crescente bisogno di attenzione verso processi di prima alfabetizzazione e di integrazione ed inclusione sociale, si sono attivate tutte le componenti scolastiche, ma anche i diversi Enti locali e tutte le Associazioni culturali e non, che ad ogni livello collaborano e si impegnano in uno sforzo sinergico e partecipato, nel comune obiettivo di integrare al meglio gli alunni con cittadinanza non italiana.

La presenza di associazioni favorisce, attraverso una serie di proposte rivolte anche alle istituzioni scolastiche, una fattiva collaborazione con il territorio per l'arricchimento dell'offerta formativa.

La nostra vision e la nostra mission

VISION

Incontrarsi per arricchire insieme l'umano
in un mondo di tutti e di ciascuno

MISSION

Il personale scolastico, gli alunni e le loro famiglie, attraverso l'assunzione e la realizzazione di percorsi e progetti, generano l'esperienza educativo-formativa per un'appartenenza civile che esprima incontro, rispetto, condivisione e reciproco arricchimento

In questa prospettiva l'ICS mira al **successo formativo** degli alunni e al pieno sviluppo delle loro potenzialità in un **processo di continuità educativa** inteso anche come **orientamento** nel percorso tra Scuola dell'Infanzia, Scuola Primaria, Scuola Secondaria di Primo Grado e Scuola Secondaria di Secondo Grado.

IL CURRICOLO

Le linee di indirizzo dell'offerta formativa

In considerazione degli obiettivi esplicitati dalla Legge 107, comma 1, lo PTOF, nell'espressione dell'identità culturale e progettuale della scuola, mira a:

(1) garantire il successo formativo dell'alunno nel rispetto dei personali tempi e stili di apprendimento;
(2) definire percorsi formativi che permettano a tutti gli alunni il pieno sviluppo delle potenzialità;
(3) prevenire e recuperare l'abbandono e la dispersione scolastica;
(4) contrastare le diseguaglianze socio-culturali;
(5) favorire forme di cooperazione e di solidarietà finalizzate alla costruzione del senso di legalità e di responsabilità;
(6) rispondere ai bisogni dell'utenza e del territorio;
(7) garantire il dialogo tra scuola e famiglia;
(8) favorire la collaborazione con gli operatori socio-culturali presenti sul territorio;
(9) promuovere la collegialità tra docenti.

Le finalità educative e formative

Le Indicazioni nazionali per il curricolo 2012 chiedono alla scuola di essere *“luogo dei diritti di ognuno e delle regole condivise”*; nel nuovo scenario socio-politico infatti ogni territorio possiede legami con le varie aree del mondo e ne riproduce opportunità, interazioni e tensioni: l'esperienza scolastica deve perciò fornire *“supporti adeguati affinché ogni persona sviluppi un'identità consapevole e aperta”* (cfr. Cultura, scuola, persona, La scuola nel nuovo scenario); analogamente, nella finalità dell'*insegnare a essere*, la scuola vuole *“valorizzare l'unicità e la singolarità dell'identità culturale di ogni studente”* sostenendo attivamente l'interazione e l'integrazione delle singole diversità. Si lavora in prospettiva di una nuova cittadinanza, da un lato *“coesa ai valori fondanti della tradizione nazionale, dall'altro alimentata da una varietà di espressioni ed esperienze personali molto più ricca che in passato”* (cfr. Cultura, scuola, persona, Per una nuova cittadinanza).

Sulla base di questa premessa, in linea con quanto previsto dalla Legge 107/15, comma 7, la nostra scuola realizza il suo compito educativo perseguendo le seguenti finalità educative e formative:

FINALITA' EDUCATIVE E FORMATIVE	Cfr. LINEE DI INDIRIZZO
(a) porre al centro dell'azione educativa lo studente in tutti i suoi aspetti: cognitivi, affettivi, relazionali, corporei, estetici, etici, spirituali, religiosi;	1-2-3-4-6-7
(b) promuovere relazioni positive costanti tra docenti e alunni nel rispetto dei loro bisogni fondamentali;	1-2
(c) favorire un clima sereno affinché la classe diventi luogo di accoglienza;	2-3-4-5
(d) educare gli alunni a scelte autonome e consapevoli anche in vista dell'orientamento scolastico;	2-7
(e) stabilire relazioni costanti con le famiglie e con le risorse socio-culturali ed economiche del territorio, in una prospettiva di scuola come comunità aperta e attiva;	6-7-8
(f) promuovere una cultura eterogenea e rivolta alla pace valorizzando le diverse identità e le differenti radici culturali;	1-4-5-6-7
(g) promuovere una cultura della cittadinanza consapevole attraverso il sostegno all'assunzione di responsabilità, alla solidarietà e alla cura dei beni comuni;	4-5-6-7
(h) costruire percorsi di apprendimento stimolanti e significativi, anche nella prospettiva della didattica individualizzata;	1-2-3
(i) valorizzare e potenziare le competenze linguistiche, dall'italiano, all'inglese ovvero ad altre lingue comunitarie anche attraverso la metodologia Clil;	1-2
(j) potenziare le competenze nella pratica e nella cultura della musica, dell'arte, della storia dell'arte e del cinema;	1-2
(k) potenziare l'esercizio delle metodologie laboratoriali;	1-2-3
(l) potenziare le discipline motorie e lo sviluppo di stili di vita sani;	1-6
(m) prevenire e contrastare la dispersione scolastica;	1-3
(n) prevenire e contrastare ogni forma di discriminazione e di bullismo;	4-5
(o) potenziare l'inclusione scolastica degli alunni portatori di Bisogni Educativi Speciali;	2-3-4-7
(p) garantire l'alfabetizzazione o il perfezionamento delle competenze in lingua italiana come seconda lingua per gli studenti di cittadinanza o lingua non italiana.	4-6-8

Le istanze formative

Porre al centro dell'azione educativa lo studente in tutti i suoi aspetti: cognitivi, affettivi, relazionali, corporei, estetici, etici, spirituali, religiosi
Promuovere relazioni positive costanti tra docenti e alunni nel rispetto dei loro bisogni fondamentali
Favorire un clima sereno affinché la classe diventi luogo di accoglienza

[cfr. Finalità educative e formative, a, b, c]

La didattica contemporanea chiede di porre al centro dell'azione educativa lo studente, quale portatore di esigenze e di contributi di natura cognitiva, affettiva, relazionale, corporea, etica, spirituale e religiosa. Come ricordano le Indicazioni nazionali per il curricolo 2012 (cfr. Cultura, scuola, persona, Centralità della persona) *“i docenti dovranno pensare e realizzare i loro progetti educativi e didattici non per individui astratti, ma per persone che vivono qui e ora, che sollevano precise domande esistenziali, che vanno alla ricerca di orizzonti di significato”*. Per istanza formativa intendiamo perciò quanto alunni, famiglie e comunità locale chiedono o si aspettano legittimamente dal servizio scolastico, in ordine alla soddisfazione del diritto all'istruzione e formazione.

Sono istanze prioritarie, in questo senso, i bisogni di cui sono portatori più o meno consapevoli gli alunni; inoltre la scuola si dichiara disponibile a confrontarsi e a vagliare di volta in volta le varie proposte, richieste e attese avanzate da vari soggetti.

Bisogni dell'area extracognitiva

prima e seconda infanzia:

- x accoglienza in un ambiente disponibile e sereno dove maturare la propria identità;
- x bisogno di potenziare l'autonomia personale e di instaurare rapporti positivi con i pari;
- x sviluppo delle capacità di cooperazione, rispetto e condivisione con gli altri.

pre-adolescenza

- x bisogno di appartenere ad un gruppo di riferimento e di socializzare in molte e differenti forme e occasioni;

- x ampia attenzione ai processi di trasformazione fisica, affettiva e mentale caratteristici dell'età;
- x rispetto dei propri tempi di sviluppo e della propria identità;
- x formazione di una propria coscienza civile;
- x crescente bisogno di sostenere le proprie argomentazioni con una certa autonomia di giudizio.

Bisogni dell'area cognitiva e metacognitiva

prima infanzia

- x sviluppare le competenze verbali e non, scientifiche, logiche, simboliche;
- x rielaborare creativamente le esperienze vissute utilizzando linguaggi diversi;
- x prendere coscienza del proprio corpo come mezzo di comunicazione e di interazione con l'ambiente.

seconda infanzia

- x sviluppare un adeguato controllo dei mezzi di comprensione ed espressione;
- x migliorare la capacità di ascolto, decodificare e riordinare le esperienze;
- x utilizzare gli strumenti del leggere e dello scrivere per acquisire un efficace codice espressivo;
- x approcciarsi ai diversi saperi disciplinari con un linguaggio gradualmente più specifico.

pre-adolescenza

- x interagire, comunicare ed esprimersi tramite immagini, suoni e con i mezzi informatici e telematici in generale;
- x orientarsi nella società con una mentalità aperta, pronta a percepire i rapidi mutamenti e capace di controllare le informazioni per compiere scelte consapevoli;
- x imparare a pensare in termini di relazioni e complessità, per potersi inserire e vivere adeguatamente nei vari contesti.

Rapporti con le famiglie e con il territorio

Stabilire relazioni costanti con le famiglie e con le risorse socio-culturali ed economiche del territorio, in una prospettiva di scuola come comunità aperta e attiva

[cfr. Finalità educative e formative, e]

Ai genitori, che sono responsabili dell'educazione dei figli, spetta il compito di collaborare con i docenti perché la scuola sia un luogo di crescita per l'alunno e vi si instauri un positivo rapporto di fiducia, nel rispetto delle reciproche competenze. Le Indicazioni nazionali per il curricolo 2012 (cfr. La scuola del primo ciclo, Il senso dell'esperienza educativa) affermano in merito che: *“La consapevolezza dei cambiamenti intervenuti nella società e nella scuola richiede la messa in atto di un rinnovato rapporto di corresponsabilità formativa con le famiglie, in cui con il dialogo si costruiscano cornici di riferimento condivise e si dia corpo a una progettualità comune nel rispetto dei diversi ruoli”*.

La scuola stende il progetto formativo dell'Istituto e offre agli alunni:

- x un ambiente accogliente, disponibile e rassicurante, con precise figure di riferimento possibilmente stabili;
- x una solida preparazione disciplinare di base, con particolare riferimento ad alcune materie ritenute fondamentali;
- x la massima valorizzazione delle potenzialità di ciascuno, attraverso il recupero delle difficoltà accumulate ovvero il potenziamento e sviluppo dei livelli conquistati nel corso di studi precedente, mediante attività di recupero per gli uni e di integrazione per gli altri;
- x una particolare attenzione al potenziamento dello studio della lingua inglese e all'approfondimento della seconda lingua comunitaria;
- x un passaggio verso la scuola superiore meno problematico possibile, dal punto di vista sia della consapevolezza delle scelte sia della preparazione raggiunta;
- x che siano valori primari il rispetto reciproco e la condivisione delle norme.

In questa prospettiva diversi sono nella nostra scuola le occasioni e gli strumenti per esercitare interesse e collaborazione nei confronti della vita scolastica dei nostri alunni:

- x Colloqui con i Docenti: sono periodici e servono per parlare del singolo alunno. In casi di particolare necessità è possibile richiedere ulteriori momenti di incontro tramite appuntamento;
- x Consegna del Documento di Valutazione: è il momento valutativo del percorso scolastico, si svolge al termine del quadrimestre, a febbraio, e a giugno;
- x Assemblee di classe: a ottobre viene presentata l'offerta formativa della classe (programmazione, laboratori, attività integrative, visite didattiche) e successivamente si eleggono i *genitori rappresentanti di classe*. Essi fanno da riferimento per tutti i genitori della classe per le attività ed i problemi comuni e collaborano con i docenti per organizzare iniziative.
- x Open Day: giornata di scuola aperta a favore degli Alunni del 5° anno della Scuola Primaria e delle loro famiglie; ricorre in un sabato del mese di Novembre/Dicembre, è organizzata dai Docenti della Scuola Secondaria di Primo Grado ed è realizzata da Docenti e Alunni impegnati in attività ed incarichi diversificati.

Il territorio gode infine della presenza di numerose e svariate associazioni che possono diventare risorse positive per l'Istituto:

- x associazioni culturali e attività inerenti: biblioteca (emeroteca e mediateca); Centro Culturale Cardinal Ferrari; "L'avventura di conoscere", cineforum e spettacoli teatrali promossi in collaborazione con il Cineteatro "Tresartes";
- x corpi musicali e corali (Banda Municipale);
- x associazioni di volontariato ("Tutti per Fabio", Corbetta);
- x incontri con la Residenza anziani "Il Gelso";
- x associazioni rivolte al servizio di famiglie o persone in difficoltà, es. "Il Cerchio Aperto" (in collaborazione con il centro ippico ASD "Torre dei Gelsi" di Sedriano per attività specifiche a favore di alunni DVA della Scuola Primaria), "Il Ponte".

L'istituto, inoltre, collabora con:

- x la Polizia Municipale, per la realizzazione dei progetti di Educazione Stradale ovvero nel contesto del Progetto Sicurezza della Scuola Primaria ("Patente del pedone", "Bimbi in strada"); GHISA WHAT, Selfie- Il ritratto delle regole;
- x l'Arma dei Carabinieri di Sedriano (interventi per la prevenzione di bullismo e

cyberbullismo presso la Scuola Secondaria);

- x la Biblioteca, per progetti di Educazione alla Lettura;
- x la Protezione Civile del Comune, per iniziative connesse alla Educazione alla Sicurezza;
- x La Croce Bianca, per iniziative connesse alla Educazione alla Salute, ovvero nell'ambito del Progetto Sicurezza della Scuola Primaria;
- x i Vigili del Fuoco di Corbetta (Scuola Primaria, Progetto Sicurezza);
- x Legambiente, per la realizzazione di percorsi educativo–didattici a tema ambientale;
- x CIEF (Centro Insegnanti di Educazione Fisica), sede di diversificate attività sportive disponibile anche all'attuazione di percorsi di psico-motricità per la Scuola Primaria;
- x EDES (Società Polisportiva), per l'attuazione di specifici percorsi formativi finalizzati anche alla performance pubblica in occasione della Festa di Fine Anno della Scuola Materna;
- x Unità Cinofila di Varese;
- x ANPI (Scuola Secondaria, Mostra per il Giorno della Memoria; 25 Aprile – Lezione sull'Eccidio di Piazzale Loreto);
- x Consorzio dei Navigli (Scuola Secondaria per iniziative ambientali – raccolta differenziata);
- x Università Bocconi (Scuola Secondaria, Giochi matematici);
- x Maestri del Lavoro (Scuola Secondaria, Orientamento).

Il nostro Istituto aderisce infine al progetto Rete Scolastica del Magentino, che coinvolge l'ICS in merito a:

- x adempimento dell'obbligo scolastico;
- x aggiornamento e attività di formazione;
- x continuità didattica;
- x inserimento degli alunni DVA;
- x integrazione alunni stranieri;
- x orientamento e informazione orientativa.

La programmazione educativo-didattica

Nei mesi di settembre-ottobre i docenti dei tre ordini di scuola stendono la programmazione educativa e didattica a cui faranno riferimento, mentre i programmi delle singole discipline sono delineati dai Programmi Ministeriali.

Riferimento di fondo in questa azione sono le **otto competenze chiave per l'apprendimento** definite dal Parlamento europeo e dal Consiglio dell'Unione europea (Raccomandazione del 18 dicembre 2006): *comunicazione nella madrelingua, comunicazione nelle lingue straniere, competenza matematica e competenze di base in scienza e tecnologia, competenza digitale, imparare ad imparare, competenze sociali e civiche, spirito di iniziativa e imprenditorialità, consapevolezza ed espressione culturale.*

Nella nostra scuola delineiamo la programmazione come segue:

Obiettivi educativi

Promuovere una cultura eterogenea e rivolta alla pace valorizzando le diverse identità e le differenti radici culturali
Promuovere una cultura della cittadinanza consapevole attraverso il sostegno all'assunzione di responsabilità, alla solidarietà e alla cura dei beni comuni
Costruire percorsi di apprendimento stimolanti e significativi, anche nella prospettiva della didattica individualizzata

[cfr. Finalità educative e formative, f,g,h,]

Competenze chiave europee, Le competenze sociali e civiche:

“La competenza civica dota le persone degli strumenti per partecipare appieno alla vita civile grazie alla conoscenza dei concetti e delle strutture socio-politici e all'impegno a una partecipazione attiva e democratica”

Scuola dell'Infanzia:

- x sviluppare la cittadinanza nel senso che si diventa cittadini quando si comincia ad avere: cura di sé, rispetto degli altri, rispetto delle cose e dell'ambiente per costruire con responsabilità, già a partire dalla scuola dell'infanzia, una società migliore.

Scuola Primaria:

- x formazione del cittadino: attivare modalità relazionali corrette nella comunità scolastica; partecipare attivamente alla vita scolastica.

Scuola Secondaria:

- x formazione del cittadino: condividere e rispettare le regole della vita scolastica; partecipare attivamente ai momenti della vita scolastica con assunzione di incarichi di responsabilità.

“Le competenze sociali e civiche includono competenze personali, interpersonali e interculturali e riguardano tutte le forme di comportamento che consentono alle persone di partecipare in modo efficace e costruttivo alla vita sociale e lavorativa, in particolare alla vita in società sempre più diversificate, come anche a risolvere i conflitti ove ciò sia necessario”

Scuola dell'Infanzia:

- x favorire il graduale superamento dell'egocentrismo, inteso come rispetto delle divergenze personali e dell'interiorizzazione dei valori universalmente condivisi.

Scuola Primaria:

- x sviluppo della socialità: sviluppare e consolidare la capacità di stabilire e costruire rapporti positivi con insegnanti e compagni; mettere in atto comportamenti di autonomia, autocontrollo e fiducia per sviluppare una positiva immagine di sé.

Scuola Secondaria:

- x sviluppo della socialità: accettare le osservazioni dei compagni e degli insegnanti; considerare il comportamento degli altri senza eccessiva severità; riesaminare il proprio ruolo in modo critico; adoperarsi con i compagni per trovare soluzioni in varie situazioni; affermare e sostenere le proprie idee di fronte ai compagni e agli adulti.

**Educare gli alunni a scelte autonome e consapevoli anche in vista
dell'orientamento scolastico**

[cfr. Finalità educative e formative, d]

Competenze chiave europee, Imparare ad imparare:

“Imparare ad imparare è l'abilità di perseverare nell'apprendimento, di organizzare il proprio apprendimento anche mediante una gestione efficace del tempo e delle informazioni, sia a livello individuale sia in gruppo. Questa competenza comprende la consapevolezza del proprio processo di apprendimento e dei propri bisogni, l'identificazione delle opportunità disponibili e la capacità di sormontare gli ostacoli per apprendere in modo efficace”

Scuola dell'Infanzia:

- x promuovere l'autonomia personale favorendo una graduale capacità di orientarsi e di fare scelte autonome nelle relazioni.

Scuola Primaria:

- x abitudine a lavorare con metodo: saper collaborare in gruppo per realizzare un obiettivo comune; utilizzare il tempo scolastico in modo corretto e produttivo; imparare ad usare il diario come strumento organizzativo; avviare ad una adeguata impostazione del metodo di lavoro.

Scuola Secondaria:

- x abitudine a lavorare con metodo: organizzare ed usare il diario come strumento di lavoro; utilizzare in modo proficuo il proprio tempo, individuando le priorità e concludendo nei tempi stabiliti; ricorrere a conoscenze, informazioni, strumenti e materiali adeguati alla risoluzione del problema; procedere autonomamente nelle diverse fasi del lavoro, interagire lungo il percorso con compagni ed insegnanti per avvalersi delle loro competenze e per valutare i procedimenti o i risultati ottenuti.

Valorizzare e potenziare le competenze linguistiche, dall'italiano, all'inglese ovvero ad altre lingue comunitarie anche attraverso la metodologia Clil

[cfr. Finalità educative e formative, i]

Competenze chiave europee, La comunicazione nella madrelingua, Imparare ad imparare:

“La comunicazione nella madrelingua è la capacità di esprimere ed interpretare concetti, pensieri, sentimenti, fatti e opinioni [...] e di interagire adeguatamente e in modo creativo sul piano linguistico in un'intera gamma di contesti culturali e sociali”

“Il fatto di imparare ad imparare fa sì che i discenti prendano le mosse da quanto hanno appreso in precedenza e dalle loro esperienze di vita per usare e applicare conoscenze e abilità in tutta una serie di contesti: a casa, sul lavoro, nell'istruzione e nella formazione. La motivazione e la fiducia sono elementi essenziali perché una persona possa acquisire una tale competenza”

Scuola dell'Infanzia:

- x rafforzare l'identità personale del bambino sotto il profilo corporeo, cognitivo, ed emotivo-affettivo promuovendo atteggiamenti di sicurezza, stima di sé, fiducia nelle proprie capacità.

Scuola Primaria:

- x competenze critico-valutative: intervenire in modo pertinente durante le conversazioni; sviluppare la capacità di comunicare le proprie esperienze; riflettere collettivamente sulle esperienze vissute; esprimere opinioni personali ed accettare idee diverse dalle proprie.

Scuola Secondaria:

- x competenze critico-valutative: intervenire in modo ordinato e/o pertinente; esprimere opinioni personali; sostenere con argomentazioni coerenti il proprio pensiero.

Obiettivi cognitivi

Gli obiettivi d'ampio respiro sopra descritti trovano quotidiana esplicazione nelle modalità di apprendimento, sviluppo delle competenze e acquisizione di un'identità culturale promosse dai seguenti obiettivi:

Scuola dell'Infanzia:

- x sviluppare competenze, consolidando le abilità sensoriali, intellettive, motorie, linguistiche e consentendo la riorganizzazione dell'esperienza;
- x valorizzare le potenzialità creative ed intuitive nei diversi ambiti “del fare e dell'agire”.

Scuola Primaria:

- x sviluppare attraverso il gioco ed altre attività alternative i processi cognitivi, le capacità logiche, le operazioni mentali di vario tipo;
- x sviluppare l'osservazione e la scoperta e di conseguenza favorire la tendenza a porre domande;
- x favorire l'abitudine ad identificare, in situazioni complesse, singoli elementi e/o fatti;
- x sviluppare l'attenzione, la curiosità, la capacità di rapportarsi discorsivamente e concretamente con gli altri;
- x sviluppare la capacità di utilizzare tutti gli apprendimenti in modo operativo e creativo;
- x sviluppare la capacità di utilizzare concetti e strategie logiche per la soluzione dei problemi;
- x sviluppare la capacità di analisi e di ragionamento induttivo e deduttivo;
- x sviluppare le capacità di organizzare gli apprendimenti in rapporto alle coordinate spazio-temporali e ai contenuti antropologici e scientifici;
- x saper operare collegamenti tra i contenuti delle varie discipline.

Scuola Secondaria:

- x acquisire i contenuti essenziali delle diverse materie;
- x comprendere i messaggi scritti, orali e grafico-simbolici nelle loro parti essenziali;
- x comunicare oralmente e per iscritto in modo chiaro ed efficace;
- x riconoscere ed utilizzare i linguaggi specifici;

- x cogliere e stabilire semplici relazioni;
- x comprendere e stabilire relazioni più complesse;
- x trasferire le conoscenze acquisite in nuove situazioni;
- x organizzare le conoscenze.

MONITORAGGIO E AUTOVALUTAZIONE

L'autovalutazione di Istituto concentra la sua attenzione sul funzionamento dell'istituzione scolastica, rilevando le modalità di realizzazione e gli esiti delle azioni organizzative ed educative. Come tale è un'operazione complessa, che richiede una pluralità di azioni e di strumenti e coinvolge diversi soggetti; è infine strettamente intrecciata con la progettualità, in vista di un coerente percorso di miglioramento.

L'accertamento sistematico della qualità dei processi e dei prodotti educativi della scuola viene attuato attraverso questionari rivolti a tutti i Docenti e ad Alunni e Genitori presi a campione. Lo sviluppo di 49 indicatori permette alle scuole di analizzare il contesto in cui operano, gli esiti dei loro studenti, i processi di organizzazione e gli ambienti di lavoro mettendoli a confronto con dati nazionali e internazionali; i dati ottenuti costituiscono la base su cui elaborare le strategie per rafforzare la propria azione formativa.

Tale Sistema Nazionale di Valutazione ha condotto alla produzione del RAV (Rapporto di Autovalutazione), articolato nelle seguenti sezioni:

1. Contesto e risorse	2. Esiti
1.1. Popolazione scolastica	2.1. Risultati scolastici
1.2. Territorio e capitale sociale	2.2. Risultati nelle prove standardizzate
1.3. Risorse economiche e materiali	2.3. Competenze chiave e di cittadinanza
1.4. Risorse professionali	2.4. Risultati a distanza.
3. Processi	
a. Pratiche educative e didattiche	b. Pratiche gestionali ed organizzative
3.1. Curricolo, progettazione, valutazione	3.5. Orientamento strategico e organizzazione della scuola
3.2. Ambiente di apprendimento	3.6. Sviluppo e valorizzazione delle risorse umane
3.3. Inclusione e differenziazione	3.7. Integrazione con il territorio e rapporti con le famiglie
3.4. Continuità e orientamento	
4. Processo di autovalutazione	
5. Individuazione delle priorità *	
5.1. Priorità e traguardi	
5.2. Obiettivi di processo	

*[Punto realizzabile solo avendo a disposizione l'accesso alla piattaforma che fornisce i dati di benchmark operando un confronto con le altre istituzioni scolastiche]

Si allegano i risultati di sintesi delle rubriche di valutazione RAV.



PROSPETTO DI MIGLIORAMENTO

In seguito alla disamina dei risultati della valutazione RAV, il Collegio dei Docenti ha individuato i seguenti percorsi di miglioramento:

AREE RAV ESITI	CRITERIO DI QUALITA'	Punti di debolezza / aree di miglioramento	Indirizzi di miglioramento
ALTA CRITICITA' (punti 1-2 su 7)	1. Successo degli studenti nel successivo percorso di studi	- successivo percorso di studi non monitorato	- definire e attuare un progetto verticale di continuità per: monitoraggio dispersione scolastica; progettualità verticale sulle competenze essenziali delle aree linguistica/matematica; monitoraggio esiti dell'azione di orientamento in uscita e del successo nella scuola secondaria (A.C. 1, MB.C., 1, 6, 7)
	2. Valorizzazione delle risorse professionali	- assenza di iniziative di formazione - assenza di spazi per la condivisione di materiale didattico - limitato scambio/confronto professionale	- valorizzare le risorse professionali dell'Istituto attraverso: l'attuazione di mirate iniziative di formazione e aggiornamento; la creazione di spazi per la progettazione condivisa, lo scambio di risorse e materiali, il confronto professionale (A.C. 2)
MEDIA-BASSA CRITICITA' (punti 3-4 su 7)	1. Livelli di acquisizione competenze (INVALSI)	cfr. analisi specifica	<i>cfr. sopra</i>
	2. Aderenza del curricolo al contesto Coerenza delle attività didattiche rispetto al curricolo Valutazione con criteri e strumenti condivisi	- carenza nella definizione dei profili delle competenze disciplinari per la scuola primaria	- definire i profili delle competenze disciplinari per la scuola primaria in aderenza con le indicazioni curriculari 2012 (BM.C. 2)
	3. Ambiente di apprendimento innovativo	- carenza di personale e spazi per il tempo pieno alla primaria (necessità per compresenze) - una sola LIM alla primaria	- progettare un'implementazione degli spazi e del personale per l' attuazione del tempo pieno nella primaria - incrementare la dotazione di materiale digitale a partire dalle esigenze della scuola primaria - monitorare e supportare la validità operativa del materiale digitale in dotazione ai plessi (BM.C. 3)
	4. Individuazione	- condivisione mission e linee di indirizzo	- condivisione a livello collegiale della mission d'Istituto e delle linee d'indirizzo

	delle priorità e monitoraggio	- ricerca di finanziamenti oltre quelli MIUR	- acquisizione di ulteriori finanziamenti oltre a quelli istituzionali (BM. C. 4)
	5. Promozione di politiche informative territoriali	- ridotta operatività di rete	- ricercare e perseguire l' attivazione di progetti come azioni di rete - incrementare la partecipazione della componente genitori nei progetti formativi (BM. C. 5)
	6. Successo formativo	- voti della secondaria appiattiti sui livelli minimi (6) - trasferimenti in corso d'anno e nel passaggio dalla 5° alla 1°	- individuare percorsi personalizzati per il miglioramento del successo formativo in specie alla secondaria (BM.C. 6)
	7. Continuità del percorso scolastico ed orientamento	- continuità limitata a formazione classi - risultati delle azioni di orientamento non monitorate	<i>cf. sopra</i>
POSITI-VITA' (punti 5 su 7)	1. Inclusione ed integrazione delle diversità culturali	- definizione condivisa degli obiettivi minimi di apprendimento - elaborazione di una brochure ordinata per livelli di competenze per le prove d'ingresso/accoglienza degli alunni stranieri	- potenziare la condivisione degli obiettivi minimi di apprendimento definibili per i BES - organizzazione ragionata per livelli di competenze di modalità standard per le prove d'ingresso/accoglienza degli alunni stranieri (P. 1)
	2. Competenze chiave e di cittadinanza		

PRIORITA' E TRAGUARDI TRIENNALI

In corrispondenza con il prospetto di miglioramento (PDM) delineato, i Docenti dei tre ordini di scuola hanno individuato le seguenti aree di intervento per il miglioramento dell'offerta formativa.

SCUOLA DELL'INFANZIA			
Priorità	Sviluppo di processo	Obiettivi formativi	Metodologia
Competenze chiave e di cittadinanza Inclusione ed integrazione delle diversità culturali	Accoglienza	1. superare il distacco dalle figure parentali; 2. scoprire una nuova realtà socio-affettiva; 3. interagire con nuove figure di riferimento; 4. favorire la socializzazione sia nel gruppo dei pari sia nel gruppo sezione.	- presenza di entrambe le insegnanti di sezione; - giochi liberi e guidati; - conversazioni libere e guidate; - giochi sonori e musicali; - narrazioni di fiabe e racconti; - attività ludico-didattica ed attività pratica.
	Scuola in Festa	1. favorire la collaborazione tra alunni in un clima di aggregazione e rispetto; 2. favorire la socializzazione tra alunni, genitori ed insegnanti; 3. potenziare le capacità di alunni ed insegnanti nel condividere scelte e progetti.	- proposta di balletti, canzoncine, filastrocche e drammatizzazione con i bambini; - creazione e allestimento di cartelloni; - creazione di scenografie e costumi; - realizzazione di plastici e mostre da parte dei bambini.
Competenze chiave e di cittadinanza	Sicurezza sulla strada	1. saper discriminare i principali segnali stradali destinati ai pedoni; 2. saper raggruppare semplici segnali stradali in base alla forma e al colore; 3. saper eseguire semplici percorsi rispettando i segnali stradali.	- conversazione guidata in gruppo; - visione di diapositive; - schede didattiche; - giochi e percorsi in cortile.
	Danza Creativa	1. sviluppare la capacità di coordinazione globale; 2. favorire la socializzazione; 3. arricchire il linguaggio motorio; 4. facilitare la libera espressione del movimento; 5. affinare gli schemi motori statici e dinamici.	- presentazione dell'argomento o tema da sviluppare; - lezioni in salone con l'esperto; - esercizi di rilassamento/ascolto, con supporti musicali; - attività in gruppi di età omogenea.
	Lingua Due	1. stimolare e potenziare l'attenzione uditiva;	- creazione di situazioni-timolo;

Continuità del percorso scolastico Successo degli studenti nel successivo percorso di studi		2. sviluppare la capacità di discriminare nuovi suoni; 3. stimolare la produzione verbale in lingua due; 4. potenziare la memoria uditiva.	- comunicazioni verbali in lingua due anche supportate da personaggi-stimolo e/o dall'ausilio di audiovisivi; - semplici racconti supportati da immagini; - canzoncine e filastrocche in lingua due; - semplici e brevi racconti in lingua due.
	Cineforum	1. Comprendere e condividere con i coetanei le emozioni suscitate dalla visione di film.	- visione di pellicole con contenuti vicini alla vita dei bambini; - conversazioni guidate; - rielaborazione grafico-pittorica dell'esperienza.

SCUOLA PRIMARIA		
PRIORITÀ	OBIETTIVI DI PROCESSO	METODOLOGIA
Successo Formativo	1. favorire un passaggio sereno per gli alunni alla scuola di grado superiore	- attuare percorsi con tematiche comuni con la scuola secondaria; - prevedere attività da svolgere alla scuola secondaria con alunni e professori
Valorizzazione delle risorse professionali	1. valorizzare le figure professionali all'interno della scuola attraverso la formazione	- corsi in sede; - autoaggiornamento; - ottimizzazione delle risorse interne
Curricoli	1. riadattare i curricoli in base alle indicazioni curriculari del 2012; 2. stilare i profili delle competenze disciplinari al termine della scuola primaria	- formare una commissione con un insegnante per interclasse per area disciplinare
Ambiente di apprendimento	1. creare nuovi spazi per attività educativo-didattiche e di apprendimento	- intraprendere trattative con l'ente locale per recuperare spazi esistenti inutilizzati
Implementazione delle risorse della scuola	1. ricercare finanziamenti oltre quelli del MIUR	- presentare progetti deliberati dal Collegio dei Docenti
Inclusione ed integrazione	1. creare un protocollo per l'accoglienza dei bambini adottati	- predisporre modalità standard per le prove d'ingresso dei bambini adottivi; - redigere i Piani Educativi Personalizzati con la partecipazione ed il contributo dell'equipe pedagogica.

SCUOLA SECONDARIA		
Priorità	Obiettivi di processo	Metodologia
Successo formativo Migliorare gli esiti degli studenti in relazione alle diverse specifiche situazioni di partenza	1. garantire percorsi personalizzati per il miglioramento; 2. implementare l'acquisizione di competenze nelle aree di indagine Invalsi; 3. predisporre l'orario in modo confacente alle indicazioni di metodologia	- organizzazione d'interventi di recupero/potenziamento per le aree matematico-scientifica, linguistico-espressiva e delle lingue comunitarie: 1. su classi aperte in determinati periodi dell'anno scolastico; 2. in classe (peer teaching, laboratori, cooperative learning ecc) nel corso dell'anno scolastico
Orientamento efficace Favorire il successo formativo nel successivo percorso di studi	1. attivare uno scadenzato percorso di orientamento condiviso (docenti-alunni-famiglie-specialisti)	- somministrazione di test specifici per la conoscenza del sé (ad opera di specialisti/docenti); - presentazione divulgativa alle famiglie dei diversi percorsi della formazione secondaria; - partecipazione a campus di presentazione delle scuole superiori del territorio; - promozione della partecipazione a stage; - consegna alle famiglie del Portfolio Orientamento (comprensivo del consiglio orientativo); - colloqui con i docenti; - monitoraggio degli esiti dell'orientamento attraverso il vaglio delle iscrizioni
Inclusione ed Integrazione Intensificare l'azione in atto a favore di alunni BES, DSA, DVA	1. declinare criteri di valutazione personalizzati (disciplinari e di comportamento) per gli alunni DSA, BES, DVA	- definizione di un protocollo condiviso per gli obiettivi minimi di apprendimento attribuibili ai BES; - strutturazione ragionata di modelli standard di prove d'ingresso per gli alunni stranieri in entrata; - strutturazione di modelli di prove d'ingresso per alunni DVA su livelli diversificati in relazione alla gravità del disagio

Azioni di miglioramento attuate

Sulla base del PDM delineato all'avvio del triennio 2016/2019, già con l'a.s. 2016/2017 l'istituto ha operato come segue rispetto ai seguenti obiettivi:

Indirizzo di scuola	Priorità da PDM	Realizzazione
Scuola dell'Infanzia	Competenze chiave e di cittadinanza	Adeguamenti del PDM: inserimento di Danza Creativa
Scuola Primaria	Curricoli	Adeguamento ai Nuovi Curricoli
	Inclusione ed integrazione	Operatività del Referente per le Adozioni
Scuola Secondaria di Primo Grado	Successo formativo	Progetto Classi Aperte
	Orientamento efficace	Attività curricolare di Orientamento
Istituto	Valorizzazione delle risorse professionali	Corsi in sede Formazione Obbligatoria Autoaggiornamento
	Inclusione ed integrazione	Rete Regione Lombardia "(In)segnare la LIS" (Linguaggio dei segni)

Si allegano pertanto i Curricoli della Scuola Primaria, coerenti con le Indicazioni Nazionali 2012.

x Introduzione



x Scienze



x Italiano



x Musica



x Inglese



x Arte e Immagine



x Storia



x Ed. Fisica



x Geografia



x Tecnologia



x Matematica



x Religione



OPERATIVITA' DELL'ANNO SCOLASTICO IN CORSO (2017/2018)

I progetti

Costruire percorsi di apprendimento stimolanti e significativi, anche nella prospettiva della didattica individualizzata
Potenziare le competenze nella pratica e nella cultura della musica, dell'arte, della storia dell'arte e del cinema
Potenziare l'esercizio delle metodologie laboratoriali
Potenziare le discipline motorie e lo sviluppo di stili di vita sani
Prevenire e contrastare la dispersione scolastica
Prevenire e contrastare ogni forma di discriminazione e di bullismo
Potenziare l'inclusione scolastica degli alunni portatori di Bisogni Educativi Speciali
Garantire l'alfabetizzazione o il perfezionamento delle competenze in lingua italiana come seconda lingua per gli studenti di cittadinanza o lingua non italiana

[cfr. Finalità educative e formative, h,j,k,l,m,n,o,p]

Accanto al curriculum obbligatorio, ci sono altre attività che caratterizzano l'Offerta Formativa dell'Istituto. Si tratta di azioni intese come occasioni formative privilegiate; esse sono caratterizzate dal criterio metodologico della trasversalità e contribuiscono ad integrare in modo unitario il curriculum. Permettono inoltre all'alunno di sperimentare, attraverso la didattica laboratoriale, varie esperienze e nuove occasioni di apprendimento. Le attività sono svolte dagli insegnanti di classe, anche in collaborazione con specialisti esterni; riguardano l'area espressivo-musicale, l'area del linguaggio e della comunicazione, l'area scientifica e l'area motoria.

Il nostro Istituto Comprensivo rinnova, sotto questo aspetto, la collaborazione con gli Enti locali, le associazioni presenti sul territorio e l'ASL di Magenta nell'attuazione di vari progetti e/o iniziative legate all'ambiente, alla salute, ecc.

L'Istituto è riconosciuto dal 2008 come sede di esami del Trinity College di Londra per la certificazione di competenza della lingua inglese.

In relazione alla lingua francese, al termine del terzo anno della Scuola Secondaria di Primo Grado viene proposta agli alunni la certificazione facoltativa delle competenze DELF 2 (Diplôme d' 'Etudes de Langue Française, livello 2), che si svolge a Milano, in preparazione alla quale gli interessati sono tenuti a frequentare un corso aggiuntivo pomeridiano.

I PROGETTI DELL'A.S.C. 2017/2018

SCUOLA DELL'INFANZIA			
	titolo	fasce d'età interessate	referente di classe
progetti in verticale	Accoglienza: per una migliore qualità dell'inserimento	tutte	sì
	Sicurezza sulla strada	5 anni	sì
	Scuola in festa	tutte	sì
	Cineforum	tutte (AM)	sì
diritto allo studio	Danza creativa	tutte (AM, DM)	sì
	Lingua 2	5 anni (AM, DM)	sì

SCUOLA PRIMARIA			
	titolo	classi interessate	referente
Progetti in verticale: "Creatività espressiva"	Danza creativa	1^ C-D 2^ A-B 4^ A-B 5^ A-B	sì
	Non solo musica	3^ A-B	sì
	Teatro Animazione in Lingua Inglese	tutte	sì
Progetti in verticale: "Sport"	Imparare in movimento	1^ A-B-C-D	sì
	Gioco sport	2^ A-B-C-D	sì
	Attività propedeutica allo sport	3^ A-B-C-D-E	sì
	Mini basket	4^ A-B-C-D	sì
	Mini volley	5^ A-B-C-D	sì
	Nuoto	tutte	sì
Progetti di scuola	Progetto L2	tutte	sì
	Contemporaneità con IRC	tutte	sì
	Potenziamento/Facilitazione dell'apprendimento (compresenze in classe)	tutte	sì
	Scuola in festa	tutte	sì
	Scuola sicura	tutte	sì
	La mia scuola per la pace	tutte	sì

Progetti di scuola	Recupero	1^ A-B	sì
	Danze dal mondo	3^ A-B	sì
	La macchina del tempo	3^ C-D-E 4^ A-B-C 5^ A-B	sì
	AIRC	tutte	sì
	A cavallo mi sento un re	<i>da definire</i>	sì
	Madrelingua inglese	5^ A-B-C-D	sì
	Articolo 9	<i>classi interessate</i>	sì
	Raccolta differenziata	tutte	sì

SCUOLA SECONDARIA		
titolo	classi interessate	referente
Accoglienza - Orientamento	Classi 1^ e 3^	Docenti coinvolti
Adotta un fontanile	1^ A-B-C-D	sì
Orto botanico	1^ A-B-C-D	sì
Classi Aperte	1^ A-B-C-D	sì
Lingua inglese	1^ A-B-C-D <i>adesione facoltativa</i>	sì
Allenamento + Pensare con il corpo	1^ A-B-C-D 2^ A-B-C-D	sì
Inside Out: in palestra con lo psicologo	2^ A-B-C-D	sì
Percussioni	Classi 2^ e 3^, <i>adesione facoltativa</i>	sì
CIS - Centro Interesse Scala	Classi 2^ e 3^, <i>adesione facoltativa</i>	sì
Progetto Sportivo Scuole a San Siro	3^ A-B-C-D <i>adesione facoltativa</i>	sì
DELF A2	3^ A-B-C-D	sì
Trinity	3^ A-B-C-D	sì
Saggio di Fine Anno	3^ A-B-C-D	sì
Makey-Makey	3^ C	sì
Elementi di lingua latina	3^ A-B-C-D <i>adesione facoltativa</i>	sì
Filosofia	3^ A-B-C-D <i>adesione facoltativa</i>	sì
Cineforum	Tutte le classi	sì

Educazione alla Legalità + Open Day	Tutte le classi	sì
Educazione alla Legalità + Ballo di Fine Anno	3^ A-B-C-D	
Generazioni connesse (bullismo e cyberbullismo)	Tutte le classi	sì
La pallavolo va a scuola	Tutte le classi	sì
Piscina al Centro Sportivo S. Pertini	Tutte le classi <i>previa adesione</i>	sì
Madrelingua inglese	Tutte le classi	sì
Madrelingua francese	Tutte le classi	sì
Progetto d'Arte	Tutte le classi <i>adesione facoltativa</i>	sì
Primo Soccorso	Tutte le classi	sì
Progetto Consorzio dei Navigli: Raccolta differenziata	Tutte le classi	sì
Happy Ending	Tutte le classi	sì

Visite guidate e viaggi di istruzione

Favorire un clima sereno affinché la classe diventi luogo di accoglienza
Stabilire relazioni costanti con le famiglie e con le risorse socio-culturali ed economiche del territorio, in una prospettiva di scuola come comunità aperta e attiva
Promuovere una cultura eterogenea e rivolta alla pace valorizzando le diverse identità e le differenti radici culturali
Promuovere una cultura della cittadinanza consapevole attraverso il sostegno all'assunzione di responsabilità, alla solidarietà e alla cura dei beni comuni
Potenziare le competenze nella pratica e nella cultura della musica, dell'arte, della storia dell'arte e del cinema
Potenziare le discipline motorie e lo sviluppo di stili di vita sani

[cfr. Finalità educative e formative, c,e,f,g,j,]

Le visite guidate e i viaggi d'istruzione, ivi compresi quelli connessi alle attività sportive, presuppongono, in considerazione delle motivazioni culturali, didattiche e professionali che ne costituiscono il fondamento e lo scopo preminente, una precisa, adeguata programmazione didattica e culturale, predisposta nella scuola fin dall'inizio dell'anno scolastico, e si configurano come esperienze di apprendimento e di crescita della personalità, rientrando tra le attività integrative della scuola.

Tale fase di programmazione rappresenta un momento di particolare impegno dei docenti e degli organi collegiali e si basa su progetti articolati e coerenti che consentono di qualificare dette iniziative come vere e proprie attività complementari alla scuola e non come semplici occasioni di evasione.

Visite guidate e viaggi d'istruzione hanno la finalità di integrare la normale attività della scuola sul piano della formazione generale della personalità degli alunni: sono perciò coerenti con gli obiettivi didattici e formativi propri di ciascun settore scolastico.

Ai fini del conseguimento degli obiettivi prefissati, agli alunni vengono forniti tutti gli elementi conoscitivi relativi al contenuto delle iniziative stesse. Il materiale didattico predisposto consente un'adeguata preparazione preliminare del viaggio, fornisce approfondite informazioni durante la visita, stimola la rielaborazione a scuola delle esperienze vissute e suggerisce iniziative di approfondimento.

I viaggi di istruzione comprendono una vasta gamma di iniziative che si possono così sintetizzare:

- x viaggi di integrazione culturale con laboratori didattici;
- x viaggi e visite nei parchi e nelle riserve naturali a conclusione di progetti in cui siano sviluppate attività connesse alle problematiche ambientali;
- x visite guidate presso mostre, monumenti, musei, gallerie, località di particolare interesse storico-artistico;
- x viaggi connessi alle attività sportive;
- x percorsi di lettura, “ viaggi” tematici nel mondo dei libri in adesione ai progetti di promozione della lettura.

VIAGGI E VISITE DELL'A.S.C. 2017/18: RAPPORTO SINTETICO

(passibile di modifiche o integrazioni)

SCUOLA DELL'INFANZIA			
destinazione	fasce d'età interessate	plesso	periodo
Milano, Gallerie d'Italia	5 anni	AM + DM	II Q.

SCUOLA PRIMARIA			
Uscite didattiche			
destinazione	classi	plesso	periodo
Somma Lombardo (VA), Castello Visconti	1 ^a A/B	DA	II Q.
Busto Garolfo (MI), Agriturismo Murnee	1 ^a C/D	AG	II Q.
Vittuone, Biblioteca	1 ^a A/B 1 ^a C/D	DA AG	II Q.
Vittuone, Teatro Tresartes	1 ^a A/B	DA	<i>da definire</i>
Vittuone, Parco Lincoln	1 ^a A/B	DA	I e II Q.
Spettacolo di Burattini	1 ^a A/B 1 ^a C/D 2 ^a A/B	DA AG	II Q.
Caravino (TO), Castello di Masino	2 ^a A/B	DA	II Q.
Omegna (VB), Parco della Fantasia G. Rodari	2 ^a C/D	AG	II Q.
Vittuone, Biblioteca	2 ^a A/B 2 ^a C/D	DA AG	I e II Q.
Vittuone, Teatro Tresartes	2 ^a A/B 2 ^a C/D	DA AG	<i>da definire</i>
Vittuone, Parco Lincoln	2 ^a A/B 2 ^a C/D	DA AG	I e II Q.
Archeopark – Darfo, Boario Terme	3 ^a A/B 3 ^a C/D/E	DA AG	II Q.
Vittuone, Centro Sportivo S. Pertini, Piscina	3 ^a A/B	DA	<i>da definire</i>
Vittuone, Residenza Il Gelso	3 ^a C/D/E	AG	<i>da definire</i>
Vittuone, Biblioteca	3 ^a A/B 3 ^a C/D/E	DA AG	I e II Q.
Vittuone, Teatro Tresartes	3 ^a A/B	DA	I Q.
Vittuone, Parco Lincoln	3 ^a A/B 3 ^a C/D/E	DA AG	I e II Q.

Torino, Museo Egizio	4 [^] A/B	DA	II Q.
Genova, Acquario e Città dei Ragazzi	4 [^] C/D	AG	II Q.
Magenta, Cinema Teatro Nuovo	4 [^] A/B	DA	II Q.
Vittuone, Biblioteca	4 [^] A/B 4 [^] C/D	DA AG	<i>da definire</i>
Vittuone, Parco Lincoln	4 [^] C/D	AG	I e II Q.
Vittuone, Uscita sul territorio <i>da definire</i>	4 [^] A/B 4 [^] C/D	DA AG	<i>da definire</i>
Vittuone, Residenza Il Gelso	4 [^] A/B	DA	<i>da definire</i>
Vittuone, Centro Sportivo S. Pertini, Piscina	4 [^] C	AG	I Q.
Milano, Redazione del Corriere della Sera	5 [^] A/B	DA	II Q.
Vittuone, Biblioteca	5 [^] A/B	DA	<i>da definire</i>
Vittuone, Teatro Tresartes	5 [^] A/B	DA	<i>da definire</i>
Vittuone, Parco Lincoln	5 [^] A/B	DA	I e II Q.
Vittuone, Residenza Il Gelso	5 [^] A/B	DA	<i>da definire</i>
Viaggi di istruzione di più giorni			
Genova, Acquario; Portofino, Parco Marino (2 giorni)	5 [^] A	DA	II Q.
Genova, Acquario; Portofino, Parco Marino (2 giorni) <i>oppure</i> Andora (SV), Scuola Natura (1 settimana)	5 [^] B	DA	I/II Q.
Aosta, Gran Paradiso/Forte di Bard <i>oppure</i> Bernina, Trenino Rosso/St. Moritz <i>oppure</i> Albenga/Varigotti (SV) (1 o 2 giorni)	5 [^] C/D	AG	II Q.

SCUOLA SECONDARIA			
Uscite didattiche			
destinazione	classi	plesso	periodo
Vittuone, I fontanili	1^ A/B/C/D	EF	I Q.
Cornaredo (MI), I pini di Aquilino	1^ A/B/C/D	EF	I Q.
Monza, Orienteering nel parco e Villa Reale	1^ A/B/C/D	EF	II Q.
Vittuone, Teatro Tresartes, Cineforum	1^ A/B/C/D	EF	I e II Q.
Vittuone, Biblioteca	1^ B/C/D	EF	I e II Q.
Vittuone, Centro Sportivo S. Pertini, Piscina	1^ A/B/C/D	EF	I/II Q.
Milano, Teatro alla Scala, <i>facoltativa pomeridiana</i>	2^ A/B/C/D	EF	I/II Q.
Teatro in lingua inglese	2^ A/B/C/D	EF	I/II Q.
Teatro in lingua francese	2^ A/B/C/D	EF	I/II Q.
Milano, MIC, Laboratorio di Booktrailer	2^ A/C	EF	II Q.
Rogoredo (MI), Studi Sky	2^ D	EF	I/II Q.
Vittuone, Biblioteca	2^ B	EF	I/II Q.
Vittuone, Teatro Tresartes, Cineforum	2^ A/B/C/D	EF	I e II Q.
Vittuone, Centro Sportivo S. Pertini, Piscina	2^ A/B/C/D	EF	I/II Q.
Milano, Teatro alla Scala, <i>facoltativa pomeridiana</i>	3^ A/B/C/D	EF	I/II Q.
Milano, Gallerie d'Italia e Casa Manzoni	3^ B/D	EF	I Q.
Milano, Gallerie d'Italia – Il piccolo principe	3^ A/B/C/D	EF	II Q.
Milano, Museo della Scienza e della Tecnica – Spazio ieri, oggi e domani	3^ A/B/D	EF	II Q.
Vittuone, Teatro Tresartes, Cineforum	3^ A/B/C/D	EF	I e II Q.
Vittuone, Centro Sportivo S. Pertini, Piscina	3^ A/B/C/D	EF	I/II Q.
Viaggi di istruzione di più giorni			
Venezia (2 giorni)	2^ A/B/C/D	EF	II Q.
Napoli (4 giorni)	3^ A/B/C/D	EF	II Q.

QUALITA' DELLA DIDATTICA

Porre al centro dell'azione educativa lo studente in tutti i suoi aspetti: cognitivi, affettivi, relazionali, corporei, estetici, etici, spirituali, religiosi
Educare gli alunni a scelte autonome e consapevoli anche in vista dell'orientamento scolastico
Costruire percorsi di apprendimento stimolanti e significativi, anche nella prospettiva della didattica individualizzata
Prevenire e contrastare la dispersione scolastica
Potenziare l'inclusione scolastica degli alunni portatori di Bisogni Educativi Speciali
Garantire l'alfabetizzazione o il perfezionamento delle competenze in lingua italiana come seconda lingua per gli studenti di cittadinanza o lingua non italiana

[cfr. Finalità educative e formative, a,d,h,m,o,p]

Allo scopo di intensificare il coinvolgimento degli alunni nelle proposte didattiche e garantire il successo nell'apprendimento i Docenti dell'Istituto lavorano sulla corretta calibrazione della didattica in rapporto alle fasi di sviluppo e ai diversi bisogni dei discenti e ricercano modalità di insegnamento e percorsi di apprendimento innovativi.

In un'ottica di individualizzazione della didattica si cerca da un lato di valorizzare il merito e i talenti, dall'altro di garantire l'inclusione delle personalità più fragili o problematiche, DVA, DSA, BES.

Opportune strategie di apprendimento cooperativo (tutoring, peer to peer, laboratori, gruppi di livello ecc. ecc.) fanno dei discenti i protagonisti dell'atto di apprendimento, mirando all'espressione e alla sinergica ottimizzazione delle potenzialità individuali. In questa prospettiva opportunità operative privilegiate sono quelle offerte dall'innovazione degli ambienti della didattica, in relazione con il Piano Nazionale Scuola Digitale (cfr. "L'ambiente di apprendimento").

La politica di continuità educativa finalizzata all'orientamento perseguita dall'Istituto si configura infine come atto formativo fondante per l'abbattimento della dispersione ovvero dell'abbandono scolastico.

Nell'ultimo anno della Scuola Secondaria, i Docenti di Classe attuano uno specifico percorso di orientamento per favorire gli studenti nella comprensione del sé e delle proprie

inclinazioni e potenzialità, in vista della scelta del percorso scolastico successivo.

Sovrintendono, progettano, realizzano e monitorano l'attuazione di tali intendimenti formativi le seguenti **Commissioni** (per la descrizione delle specifiche operatività, cfr. "Gli assetti organizzativi dell'Istituto, Commissioni"):

Attribuzione	Tipologia
RACCORDO/CONTINUITA': Conosco la mia nuova scuola!	verticale
RACCORDO/CONTINUITA': Passaggio di informazioni	istituzionale
FORMAZIONE CLASSI/SEZIONI	verticale
BES dva-dsa-disagio	verticale
BES intercultura-pace	verticale
RAPPORTI EQUIPE/BES	verticale
GLI	istituzionale

Per l'anno scolastico 2015/16, l'Istituto ha scelto di indirizzare le professionalità dell'**Organico per il Potenziamento** (cfr. "Gestione delle risorse, Organico per il potenziamento dell'offerta formativa") al supporto della didattica individuale, in potenziamento ovvero in inclusione (laddove questa non possa essere garantita dal personale di Sostegno della scuola o dagli Assistenti Educatori).

Con l'anno scolastico 2016/17, l'impiego della risorsa Potenziamento risulta più variegato: essa è stata di fatto assorbita dall'organico di disciplina nella Scuola Primaria, in ottemperanza alle disposizioni dell'USR che ponevano come prima finalità l'impiego dell'organico dell'autonomia per la copertura dei posti vacanti; per quanto concerne la Secondaria è invece operativo sul plesso un docente di potenziamento dell'ambito linguistico (Inglese), come assegnato dall'USR.

La situazione rimane invariata all'avvio dell'anno scolastico 2017/18.

I descrittori della specialità dell'utenza 2017/18

ALUNNI CON BISOGNI EDUCATIVI SPECIALI

(dati all'Ottobre 2017)

SCUOLA	N° ALUNNI	DVA	%	DSA	%	BES specifici	%
SCUOLA INFANZIA “ALDO MORO”	97	6	6	//	//	//	//
SCUOLA INFANZIA “DON MILANI”	96	1	1	//	//	//	//
SCUOLA PRIMARIA “ANTONIO GRAMSCI”	233	10	4	5	2	2	1
SCUOLA PRIMARIA “DANTE ALIGHIERI”	210	5	2	2	1	1	0
SCUOLA SECONDARIA “ENRICO FERMI”	248	15	6	23	9	2	1
TOT. ISTITUTO	884	37	4	30	3	5	1

(Percentuali arrotondate, là dove necessario, all'unità più prossima)

ALUNNI DI CITTADINANZA NON ITALIANA
(dati all'Ottobre 2017)

SCUOLA	N° ALUNNI	ALUNNI STRANIERI	%
SCUOLA INFANZIA “ALDO MORO”	97	32	33
SCUOLA INFANZIA “DON MILANI”	96	15	16
SCUOLA PRIMARIA “ANTONIO GRAMSCI”	233	36	15
SCUOLA PRIMARIA “DANTE ALIGHIERI”	210	46	22
SCUOLA SECONDARIA “ENRICO FERMI”	248	45	18
TOT. ISTITUTO	884	174	20

(Percentuali arrotondate, là dove necessario, all'unità più prossima)

L'AMBIENTE DI APPRENDIMENTO

SCUOLA DELL'INFANZIA "DON MILANI"

Situata nel complesso scolastico che ospita anche la scuola elementare "Dante Alighieri", è costituita da **sei aule**, di cui una adibita a **laboratorio**, e un **salone-gioco**; a due aule si accede attraverso un tunnel. I servizi igienici non sono accorpati alle aule. Il **refettorio** è collocato al piano superiore e vi si accede tramite due rampe di scale. La scuola dispone anche di un **giardino alberato** provvisto di **attrezzature gioco, percorsi e aule all'aperto** delimitate da panchine fisse.

SCUOLA DELL'INFANZIA "ALDO MORO"

Si presenta dotata di spazi educativo-ludici interni ed esterni: **quattro aule** ognuna dotata di servizi igienici e spogliatoio. E' dotata, inoltre, di un **salone-gioco**, di un **porticato** e di un **refettorio**. La scuola dispone anche di un **giardino alberato** provvisto di **attrezzature gioco, percorsi e aule all'aperto** delimitate da strutture in muratura e piastrelle.

SCUOLE PRIMARIE "ANTONIO GRAMSCI" E "DANTE ALIGHIERI"

I plessi dispongono di **aule di sezione, laboratori di informatica, inglese, musica, pittura, aule video**, spazi adibiti a **biblioteca, palestre, mense, spazi verdi** ed **elevatori** per i diversamente abili.

SCUOLA SECONDARIA DI PRIMO GRADO "ENRICO FERMI"

La struttura è dotata di **dodici aule di sezione** su due piani; ad esse si aggiungono un **laboratorio di informatica** fruibile anche come **laboratorio linguistico**, un **laboratorio di scienze**, un **laboratorio di educazione tecnologica** e un **laboratorio di educazione musicale**, un **laboratorio di arte**; seguono una **biblioteca**, con annessa **saletta sostegno**, e una **palestra con adiacenti servizi igienici e spogliatoi e accesso diretto al cortile**: questo, in parte verde, alberato e adibito a giardino, è fornito di **campo da pallacanestro/pallavolo, calcetto, badminton e pista di atletica**.

Il seminterrato è occupato da un ampio spazio per **proiezioni video su LIM** o **attività teatrali, esposizioni, allestimenti, riunioni o assemblee**; **otto** delle dodici **aule** sono

dotate di LIM; seguono un'aula per i docenti, portineria, sala medica, uffici ed **elevatori** per i diversamente abili.

Per l'organizzazione della didattica in relazione agli spazi e agli strumenti di apprendimento, operano nell'Istituto diversi **Referenti di Laboratorio**:

Referente per la BIBLIOTECA
Referente per l'INFORMATICA
Referente per la TECNOLOGIA
Referente per il MATERIALE DIDATTICO
Referente per l'ATTIVITA' MOTORIA
Referente per MUSICA
Referente per SCIENZE

L'accesso e la fruizione di laboratori e spazi didattici sono regolamentati da schede di prenotazione, protocolli e registri di utilizzo.

Alla Scuola Secondaria, la gestione delle attrezzature LIM di classe è affidata a due Responsabili eletti fra gli Alunni; alla risoluzione delle eventuali problematiche è deputato il Referente per l'Informatica.

Sui plessi è operativo il Responsabile della Sicurezza (cfr. "Assetti organizzativi d'Istituto, Commissioni").

In seguito alla partecipazione al bando PON (Fondi Strutturali Europei, Programmi Operativi Nazionali, "Competenze per lo sviluppo"), gli **strumenti e gli ambiti multimediali** presenti nell'Istituto risultano per l'anno scolastico 2016/2017 così distribuiti:

SCUOLA PRIMARIA "DANTE ALIGHIERI"

Nel plesso sono presenti n° 1 LIM e 5 Videoproiettori Interattivi completi di lavagna 89" e Notebook a corredo.

Il Laboratorio di Informatica ospita 20 postazioni Desktop complete, collegate in rete al server del PC Docente.

Tutto il plesso è cablato con impianto HotSpot a rilancio di rete WIFI.

E' operativo il Registro Elettronico adottato dall'Istituto.

SCUOLA PRIMARIA “ANTONIO GRAMSCI”

Nel plesso sono presenti n° 1 LIM e 3 Videoproiettori Interattivi completi di lavagna 89” e Notebook a corredo.

Il Laboratorio di Informatica ospita 20 postazioni Desktop complete, collegate in rete al server del PC Docente.

Tutto il plesso è cablato con impianto HotSpot a rilancio di rete WIFI.

E' operativo il Registro Elettronico adottato dall'Istituto.

SCUOLA SECONDARIA DI PRIMO GRADO “ENRICO FERMI”

Le attrezzature didattiche multimediali a disposizione delle classi sono le seguenti:

- 8 set per LIM, composti da PC portatile, lavagna multimediale, proiettore e casse audio;
- 4 postazioni composte da videoproiettore interattivo con Notebook a corredo e lavagna 89”.

Il Laboratorio Informatico è dotato di 14 postazioni PC desktop, 1 stampante laser a colori e 14 cuffie con microfono per la didattica laboratoriale delle lingue.

Tutti i PC e notebook sono collegati in rete tra loro.

Tutti i PC e i Notebook accedono alla rete internet grazie al nuovo impianto con infrastruttura LAN-WLAN-WIFI, rendendo operativo l'uso del Registro Elettronico adottato dall'Istituto.

Un PC desktop è collocato in Aula Insegnanti; nel seminterrato è allestita un'Aula Multimediale dotata di: lavagna interattiva multimediale, proiettore, computer portatile ed impianto audio professionale con mixer e casse. Sono a disposizione delle prof di lingue 4 lettori cd audio/mp3.

Il Laboratorio di Scienze è dotato di 4 schede makey makey e relativo software per avviare ai principi della programmazione software e hardware.

LA VALUTAZIONE

Se le finalità e gli obiettivi rappresentano la ragione della scuola e ne giustificano le scelte didattiche e pedagogiche, la valutazione rappresenta l'elemento regolativo del progetto complessivo ed in particolare dei percorsi d'insegnamento-apprendimento.

Nello specifico, ai sensi dell'art. 1 del decreto legislativo n. 62/107 *la valutazione ha per oggetto il processo formativo e i risultati di apprendimento delle alunne e degli alunni, concorre al miglioramento degli apprendimenti e al successo formativo, documenta lo sviluppo dell'identità personale e promuove l'autovalutazione.*

Nella **Scuola dell'Infanzia** la valutazione ha come fondamento l'osservazione occasionale e sistematica del bambino nel suo percorso di crescita. Essa si avvale di criteri di tipo qualitativo più che quantitativo. In questa ottica i livelli di competenza raggiunti da ciascun bambino richiedono di essere osservati, descritti e compresi più che misurati. Si tratta di valutazione *formativa* centrata sul bambino nel contesto educativo. Essa è finalizzata non solo a valutare apprendimenti settoriali e specifici, ma a considerare con *sguardo positivo* il bambino nella globalità del suo percorso di crescita, integrando gli aspetti cognitivi con quelli affettivi: l'attenzione del corpo docente si concentra perciò sulle potenzialità da promuovere, i progressi realizzati, le autonomie conquistate, gli interessi manifestati, le modalità di relazione e i personali stili di apprendimento.

I *momenti valutativo-formativi* prevedono:

- x una valutazione in ingresso;
- x una valutazione finale delle competenze personali raggiunte dal singolo bambino;
- x gli elaborati prodotti dal bambino, che rappresentano già di per sé strumenti di verifica-valutazione e autovalutazione dei progressi realizzati e delle competenze raggiunte.

Per le **Scuole Primaria e Secondaria** si possono individuare tre momenti significativi della verifica:

- x analisi iniziale della situazione di partenza considerando le potenzialità del bambino/ragazzo all'inizio dell'anno scolastico;
- x verifica in itinere, o periodica, legata agli interventi educativi e didattici;
- x verifica finale relativa al raggiungimento degli obiettivi finali previsti dalla programmazione didattica.

Per quanto riguarda l'**insegnamento-apprendimento**, nell'Istituto si attua la valutazione di tipo formativo e di tipo sommativo.

- x La *valutazione formativa* è continua nel tempo; è d'aiuto allo studente affinché si renda consapevole dei propri punti di forza e di debolezza. E' esplicita, riferita agli obiettivi. E' formulata in termini di raggiungimento degli obiettivi. All'insegnante la valutazione formativa serve per determinare i tempi e i ritmi dell'insegnamento-apprendimento e per stabilire interventi di recupero.
- x La *valutazione sommativa* si dà al termine del quadrimestre e dell'anno scolastico. Non rappresenta la media delle singole valutazioni; certifica in modo sintetico il livello delle competenze raggiunte dallo studente. Tale risultante finale diviene l'indicatore del globale livello di sviluppo conseguito negli apprendimenti, in termini di crescita culturale, personale e sociale.

All'inizio dell'anno scolastico, utilizzando strumenti valutativi comuni a tutte le classi, si verificano i livelli iniziali delle competenze degli alunni; sulla base di questi dati si ricavano indicazioni per la programmazione educativa e didattica.

Per la verifica del processo di apprendimento in itinere si utilizzano strumenti quali questionari, relazioni, elaborati grafici e pratici, produzione scritta di testi, interrogazioni, ecc.

Per gli alunni in difficoltà dell'area BES si predispongono prove differenziate e/o semplificate, in aderenza a quanto delineato caso per caso nei PDP, PAI, PEI appositamente realizzati.

Per ogni materia sono previste non meno di due verifiche per quadrimestre e le stesse sono corrette e restituite in tempi ragionevolmente brevi. Al momento della restituzione ogni docente comunica all'alunno e alla famiglia l'esito della prova espresso in forma di voto numerico, secondo la normativa vigente, o giudizio sintetico e/o analitico.

L'ambito operativo della valutazione si estende anche all'analisi e descrizione delle **competenze civiche** raggiunte dagli alunni: i plessi utilizzano apposite griglie di indicatori per la misurazione del livello di acquisizione dei comportamenti etici e sociali, misurazione che trova la sua espressione nel giudizio sintetico di comportamento.

Si allegano di seguito i **criteri** e le **modalità di valutazione degli apprendimenti e del comportamento** in uso presso la **Scuola Primaria** e **Secondaria di Primo Grado**.



GLI ASSETTI ORGANIZZATIVI DELL'ISTITUTO

Organigramma

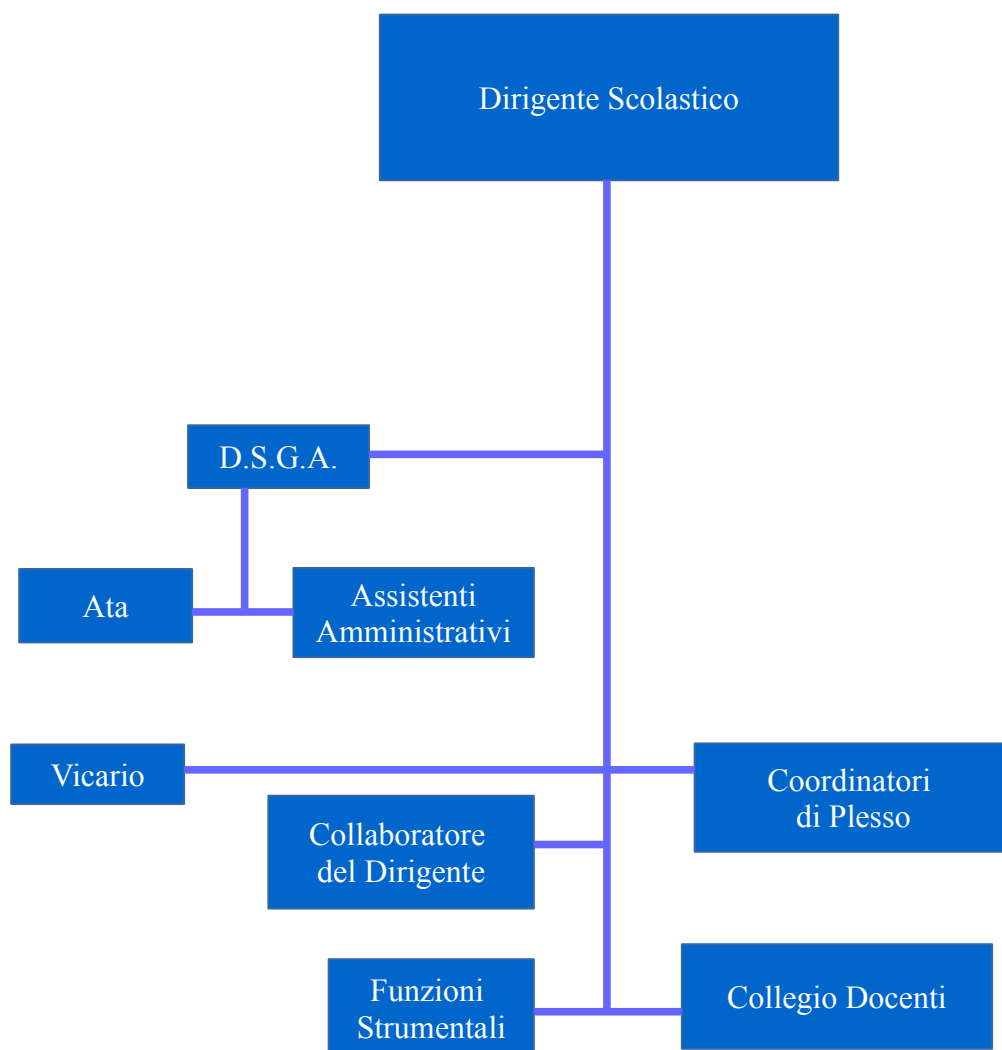

Organi collegiali

- x Consiglio d'Istituto: decide le linee organizzative e gestionali dell'Istituto, approva il Piano Triennale dell'Offerta Formativa.
- x Collegio Docenti: sviluppa il Piano Triennale dell'Offerta Formativa in considerazione degli indirizzi formativi esplicitati dal Dirigente Scolastico, promuove e verifica le attività didattiche.
- x Consiglio di Intersezione, d'Interclasse e di Classe: programma le attività didattiche e valuta periodicamente il lavoro effettuato.

Funzioni strumentali

I docenti incaricati di Funzione Strumentale (FS) si configurano come risorse operative dedicate a particolari settori dell'organizzazione scolastica; esprimono la loro professionalità monitorando i processi di servizio e la qualità delle realizzazioni, ovvero favorendo formazione e innovazione. Vengono designati con delibera del Collegio dei Docenti in base alle loro competenze, esperienze professionali e capacità relazionali. Le F.S. operano individualmente ovvero in relazione con le relative Commissioni. Nell'Istituto sono state individuate le seguenti aree di attribuzione dell'incarico:

Area 1	BES – DVA – DSA - Disagio
Area 2	BES – Intercultura e pace
Area 3	PTOF
Area 4	ANIMATORE DIGITALE

In ulteriore risposta alla complessità e specificità delle richieste educativo-formative espresse dall'utenza, è operativa nell'Istituto la figura del Referente per le Adozioni, che agisce come riferimento per gli insegnanti che hanno alunni adottati nelle loro classi e come cerniera tra scuola, famiglia, servizi socio-sanitari del territorio e/o altri soggetti coinvolti con le famiglie nel post-adozione. Ad esplicazione delle modalità operative proprie della figura si allegano le relative Linee Guida.



Adobe Acrobat
Document

Con l'anno 2017/2018 l'Istituto ha inoltre attivato Il *Team per l'Innovazione Digitale*. Composto da docenti dei plessi e da un componente Ata, ha la funzione da un lato, di supportare e accompagnare l'innovazione didattica, ovvero l'attività dell'Animatore digitale, secondo le azioni previste dal PNSD (Piano Nazionale Scuola Digitale), dall'altro di favorire l'educazione alla *cittadinanza digitale*, intesa come consapevolezza dei diritti e dei doveri attivi nell'ambito della comunicazione in rete (implicazioni inerenti la presenza on line, diritto alla privacy, utilizzo critico dei media, conoscenza dei rischi ecc.)

Le finalità del percorso di innovazione digitale sono, dunque, quelle di condurre ad una didattica del tipo Learning By Doing (imparare facendo) e di sviluppare la creatività digitale e multimediale, la costruzione di contenuti digitali e l'utilizzo consapevole e responsabile di

internet e dei media a sostegno delle attività di apprendimento.

Commissioni

All'interno dell'Istituto operano diverse Commissioni, alcune a carattere permanente ed altre attivate per il tempo necessario all'effettuazione ed alla conclusione dei lavori programmati. Ne fanno parte docenti di tutti i plessi, al fine di operare per l'attuazione di un modello didattico ed organizzativo frutto di una progettazione comune a tutta la scuola.

Possono essere Istituzionali, istituite sulla base di precise indicazioni del legislatore, Di Scuola, quando rispondono alle specifiche esigenze di un plesso dell'ICS, o Verticali, cioè interessate da tematiche comuni all'intero Istituto e formate da Docenti dei tre ordini di scuola.

ISTITUZIONALI	VERTICALI	DI SCUOLA
COMITATO VALUTAZIONE DOCENTI NEO IMMESSI IN RUOLO	BES dva-dsa-disagio	MENSA (Infanzia/Primaria)
COMMISSIONE ELETTORALE	BES Intercultura – Pace	
ORGANISMO DI GARANZIA	SICUREZZA	
GLI (Gruppo di Lavoro per l'Inclusione)		CORREZIONE PROVE INVALSI (Primaria)
RACCORDO/CONTINUITA': Passaggio di informazioni	RACCORDO/CONTINUITA'	
NIV: Nucleo Interno di Valutazione RAV	FORMAZIONE CLASSI/SEZIONI	
	RAPPORTI ÉQUIPE	

Proponiamo di seguito la descrizione delle finalità e delle metodologie operative delle principali commissioni.

Comitato di valutazione Docenti neoimmessi in ruolo: il Comitato di Valutazione provvede alla valutazione ed esprime un parere obbligatorio sul periodo di prova dei docenti immessi in ruolo. E' convocato dal Dirigente Scolastico ed è composto dal DS stesso e da quattro Docenti.

Commissione elettorale: ha il compito di presiedere allo svolgimento delle operazioni elettorali degli Organi Collegiali della Scuola (Consiglio d'Istituto). Deve essere formata da almeno tre componenti, in rappresentanza dei Docenti, dei Genitori e degli ATA. E' chiamata a dirimere tutte le controversie interpretative che possono presentarsi nel corso delle operazioni elettorali sulla base dei principi di correttezza e di buona fede. Per l'elezione dell'RSU, la Commissione è in particolare composta da docenti o ATA nominati dalle sigle sindacali.

Organismo di garanzia: operativo per decreto istituzionale, tale organo interviene come arbitro per la soluzione di eventuali situazioni di disagio vissute dagli alunni nei confronti degli insegnanti e viceversa. Ispirandosi a principi di collaborazione tra scuola e famiglia, ha come principale obiettivo quello di promuovere serietà educativa e condivisione delle responsabilità, dei processi e degli esiti da parte di studenti e genitori;

La sua competenza è estesa sia ai vizi di procedura che a quelli di merito. Le sue funzioni sono:

- x prevenire e affrontare tutti i problemi e conflitti che possano emergere nel rapporto tra studenti e personale della scuola e in merito all'applicazione dello Statuto ed avviarli a soluzione;
- x evidenziare eventuali irregolarità nel regolamento interno d'Istituto;
- x esaminare e valutare gli eventuali ricorsi presentati in seguito all'irrogazione di una sanzione disciplinare, sottoscritti dallo studente o dai familiari, pervenuti entro quindici giorni dalla notifica.

GLI Gruppi di lavoro per l'Inclusione: operano per realizzare il processo di inclusione scolastica. Svolgono le seguenti funzioni:

- x rilevazione dei BES presenti nella scuola;
- x raccolta e documentazione degli interventi didattico-educativi;
- x focus/confronto sui casi, consulenza e supporto ai colleghi sulle strategie/metodologie di gestione delle classi;
- x rilevazione, monitoraggio e valutazione del livello di inclusività della scuola;
- x elaborazione di una proposta di Piano Annuale per l'Inclusività riferito a tutti gli alunni con BES, da redigere al termine di ogni anno scolastico.

NIV Nucleo Interno di Valutazione: composto da docenti di tutti i plessi, segue i processi di Valutazione di Istituto che culminano nella compilazione e nell'aggiornamento del RAV o Rapporto di Autovalutazione, lo strumento che costituisce la base per individuare le priorità di sviluppo secondo le quali orientare la progettazione d'Istituto.

Commissione BES Intercultura–Pace: la necessità di accogliere sempre più frequentemente alunni provenienti da paesi e culture diverse e la partecipazione di alcuni membri a gruppi di lavoro presso la Rete del Magentino ha determinato la nascita della commissione BES Intercultura, formata da docenti dei tre ordini di scuola.

La commissione affronta diverse tematiche:

- x si occupa dell'inserimento degli alunni stranieri individuando tempi e modi per una prima fase di conoscenza e per una successiva scelta della classe più idonea, avendo cura delle necessità e del vissuto dell'alunno e delle caratteristiche del gruppo classe che lo accoglie;
- x si pone come tramite tra il Gruppo Pace del Magentino e la scuola, per le iniziative che si è scelto di attuare;
- x affronta lo studio di materiali sulle tematiche interculturali;
- x acquista e inventaria materiali già esistenti;
- x segnala alla segreteria dove attingere modulistica nei diversi idiomi per la prima accoglienza delle famiglie degli alunni stranieri;
- x partecipa agli incontri della Rete del Magentino, presso l'Istituto Comprensivo di Corbetta;
- x mantiene contatti con enti e associazioni di volontariato territoriali: "Centro d'Ascolto Il Ponte", progetto per l'aiuto compiti.

Fa parte della Commissione anche il docente a cui è stata assegnata la Funzione Strumentale.

Un preciso Protocollo di Accoglienza, qui di seguito allegato, regola l'inserimento degli alunni stranieri.



Adobe Acrobat
Document

All'interno della commissione intercultura alcuni insegnanti si incontrano periodicamente

con i rappresentanti delle scuole della zona (Magenta, Bareggio, Sedriano) e con i due rappresentanti del "Comitato Intercomunale per la Pace" per organizzare iniziative comuni. Una delle finalità di questa commissione è la promozione di un'educazione alla pace basata sulla formazione di "individui non violenti" cioè fiduciosi in se stessi e negli altri e capaci di intervenire in modo attivo e positivo nella realtà quotidiana. In occasione della Giornata della Pace (dedicata ogni anno ad una diversa personalità o tema), in tutte le scuole aderenti sono sospese le consuete attività e si organizzano momenti comuni di riflessione.

Commissione Raccordo/Continuità: la continuità educativa tra i diversi ordini di scuola è sancita da varie leggi e circolari: la legge 5 giugno 1990 n. 148 per la scuola elementare, i Nuovi Orientamenti della Scuola Materna, la Circolare n.1/1988 sulla continuità educativa nel processo di integrazione degli alunni portatori di handicap, la Circolare n°339 con relativo D.M. del 16 novembre 1992.

Promuovere la continuità all'interno del processo educativo significa progettare e organizzare azioni positive che garantiscano il raccordo tra vari ordini di scuola (continuità verticale) e fra la scuola e il territorio (continuità orizzontale).

Tali scopi vengono perseguiti dalla Commissione Raccordo/Continuità. Essa è composta da insegnanti di tutti e tre gli ordini di scuola e gli obiettivi che guidano l'operare di questa commissione sono essenzialmente di due tipi:

- x creare un linguaggio comune fra insegnanti provenienti da esperienze diverse;
- x attuare percorsi e strategie didattico/educative che consentano la realizzazione dello sviluppo unitario e continuo del bambino/ragazzo.

Nel corso di questi ultimi anni sono stati formulati criteri, di seguito riportati, che consentano la formazione di sezioni e di classi prime rispondenti innanzitutto alle caratteristiche di omogeneità fra classi diverse ed eterogeneità all'interno delle stesse; inoltre, si sono predisposte griglie di osservazione/ valutazione comuni per gli alunni degli anni "ponte".

La Commissione propone, organizza e attua un "Progetto accoglienza" che coinvolge insegnanti e bambini /ragazzi che passano da un ordine di scuola ad un altro. Diverse iniziative infatti permettono di far conoscere ai futuri utenti i nuovi ambienti e le nuove realtà scolastiche. Analogamente opera in questa direzione anche l'Open Day organizzato dalla Scuola Secondaria di Primo Grado.

Commissione formazione classi/sezioni: è dedicata alla formazione delle classi-sezione della Scuola dell'Infanzia ovvero delle classi prime della Scuola Primaria e Secondaria; opera in collaborazione con la FS BES-DVA-DSA-DISAGIO. Esercita la sua funzione seguendo i criteri di seguito elencati:

Scuola dell'Infanzia

- x equilibrio nella distribuzione tra maschi e femmine;
- x data di nascita (divisione per semestri);
- x divisione dei gemelli, salvo esplicita richiesta della famiglia;
- x attenzione alle informazioni date dalle educatrici dell'asilo nido;
- x inserimento nelle sezioni di gruppi di bambini equamente suddivisi, se provenienti dall'asilo nido;
- x equa distribuzione nelle sezioni dei bambini stranieri;
- x salvaguardia, dove sia possibile, delle sezioni omogenee per fasce d'età;
- x inserimento, quando è possibile, di un solo alunno DVA per sezione;
- x equa distribuzione dei casi problematici se conosciuti attraverso le fonti istituzionali.

Scuola Primaria

- x equilibrio nella distribuzione tra maschi e femmine;
- x data di nascita (divisione in semestri);
- x divisione dei gemelli, salvo esplicita richiesta della famiglia;
- x inserimento di almeno tre/quattro alunni provenienti dalla stessa sezione di Scuola dell'Infanzia;
- x equa distribuzione nelle classi degli alunni stranieri;
- x equa distribuzione nelle classi degli alunni problematici;
- x inserimento, quando è possibile, di un solo alunno DVA per classe;
- x abbinamento dei gruppi-classe formati alle sezioni mediante sorteggio pubblico.

Scuola Secondaria di Primo Grado

- x equa distribuzione tra maschi e femmine;
- x equa distribuzione nelle classi di alunni maschi e femmine provenienti dalla stessa classe di Scuola Primaria;
- x inserimento, quando è possibile, di un solo alunno DVA per classe;
- x equa distribuzione nelle classi degli alunni stranieri;

- x equa distribuzione nelle classi di alunni problematici;
- x divisione dei gemelli, salvo esplicita richiesta della famiglia;
- x inserimento dell'alunno ripetente successivamente alla formazione del gruppo classe, valutando l'opportunità di rifrequentare lo stesso corso e di essere abbinato o meno ad altri alunni ripetenti.

Commissione sicurezza: questa commissione opera per il raggiungimento dei seguenti obiettivi:

- x realizzare un percorso formativo graduale, volto non solo a diffondere la conoscenza dei rischi e a predisporre gli strumenti e gli automatismi da mettere in atto in caso d'emergenza, ma anche a sviluppare l'assunzione di atteggiamenti corretti sui temi inerenti la formazione della coscienza civile, la collaborazione e la solidarietà verso le popolazioni colpite da calamità;
- x promuovere la diffusione della cultura di protezione civile nella scuola. Per realizzare questo, si avvale della collaborazione degli Enti Locali, dei comandi distrettuali dei Vigili del Fuoco e della Protezione Civile; predispone a questo scopo strategie congiunte, iniziative, nonché metodologie e concreti strumenti operativi anche in stretta relazione con le attività didattiche curriculari;
- x predisporre il Piano d'Emergenza al fine di consentire un esodo ordinato e sicuro di tutti gli occupanti l'edificio scolastico, in caso di pericolo o di calamità.

Si prevedono esercitazioni pratiche e simulazioni di situazioni a rischio. All'inizio dell'anno scolastico viene effettuata la revisione e la correzione del "Piano d'emergenza interno" e del relativo " Piano di Evacuazione" a cura del Responsabile della Sicurezza, del Dirigente Scolastico e della Commissione Sicurezza dell'Istituto. Nelle scuole dell'Istituto viene svolta una " Giornata della Sicurezza" nel corso della quale gli insegnanti presenti informeranno e approfondiranno i seguenti temi relativi alla sicurezza:

- x i rischi di tipo idrogeologico, sismico, d'incendio e chimico- industriale;
- x conoscenza del "Piano d'Evacuazione" da parte degli alunni e delle relative modalità per abbandonare l'edificio scolastico nel modo più efficiente e nel minor tempo possibile;
- x visione della planimetria della scuola affissa in ogni ambiente della scuola con indicata la via di fuga da seguire, la procedura d'evacuazione e il punto di raccolta.

Durante l'anno scolastico si svolgono due prove di evacuazione senza alcun preavviso, a discrezione del Dirigente scolastico. Tutti coloro che sono presenti a scuola sono tenuti ad

effettuare la prova come indicato nel “Piano d’Emergenza Interno”.affisso in ogni plesso.

Commissione BES (DVA-DSA-Disagio): Alunni diversamente abili, disturbi specifici dell’apprendimento

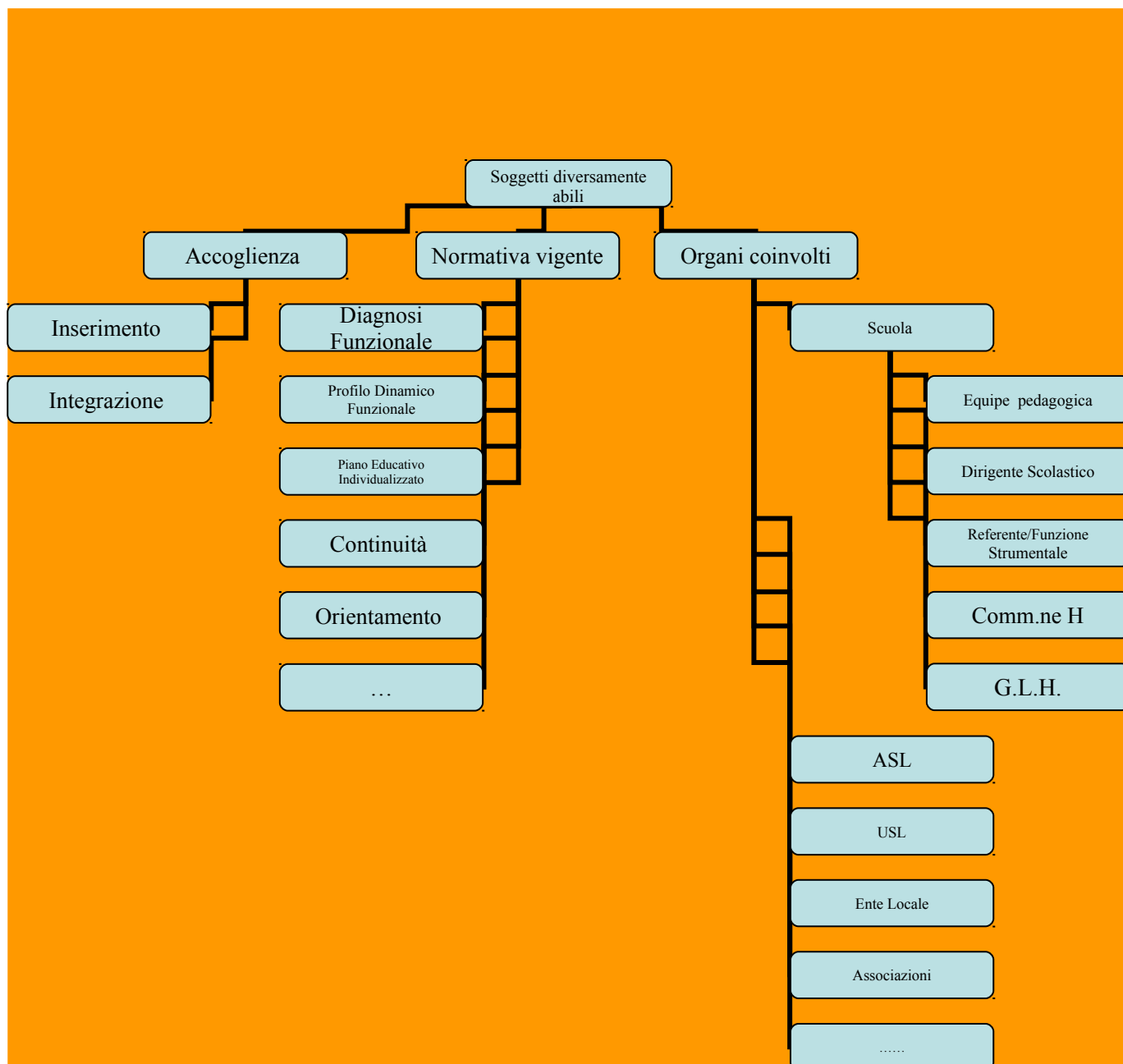

L’ICS “D. Alighieri” si rivolge alle sfere della diversabilità (DVA), dei disturbi specifici dell’apprendimento (DSA) e del disagio attraverso lo sviluppo di un programma appositamente predisposto.

Per il **settore DVA** sono costanti i raccordi con il servizio di NPI dell’ASL MI1 di Magenta/Bareggio.

Tre volte, nel corso dell'anno scolastico, si riunisce il Gruppo Intermedio alla presenza della Referente dell'ICS, della Funzione Strumentale, del rappresentante del servizio di NPI, dell'assistente sociale, dei referenti della Scuola dell'Infanzia Parificata Venini e dell'ITIS di Vittuone. Nel corso dell'anno può essere prevista la presenza dello psicologo dello sportello, attivo nell'ICS da diversi anni e del rappresentante della cooperativa che fornisce gli educatori richiesti per i bambini DVA.

I docenti, in vista degli incontri intermedi, sintetizzano ai referenti la situazione dei gruppi classi interessati, evidenziando tutte le situazioni in essere, in particolare quelle per cui è necessario prevedere una fase di presa in carico, naturalmente con il pieno consenso della famiglia interessata.

Contatti periodici sono anche attivi con l'Amministrazione Comunale, in particolare prima dell'inizio dell'a.s. e alla fine, per un'attenta analisi dei bisogni/delle necessità emergenti, in particolare relative alla continuità degli educatori, anche in vista, per alcuni degli alunni, della frequenza del Centro Estivo.

Per il **settore DSA** è attivo un progetto SCREENING che attraverso la somministrazione di prove ministeriali, da parte della Referente del settore e della Funzione Strumentale, permette l'individuazione di situazioni "a rischio" da sottoporre alle famiglie per un eventuale presa in carico da parte del servizio territoriale. L'attenzione alle "problematicità" è anche permessa dall'attuazione di progetti di psicomotricità rivolti alle classi prime ed alle sezioni della scuola dell'infanzia ad opera di specifiche associazioni operanti sul territorio.

Per l'**area disagio**, le referenti di settore s'incontrano periodicamente con i colleghi per la "presa in carico" di situazioni di particolare problematicità, per alcune delle quali si può anche richiedere l'intervento dell'assistente sociale. Per le situazioni di maggior gravità, la referente si raccorda non solo con specialisti ma anche con l'equipe della Tutela Minori, nonché con l'Assessore ai Servizi Sociali.

Orari di funzionamento

Con riferimento a quanto stabilito dalle norme e dalle disposizioni ministeriali e approvato dagli Organi Collegiali, l'organizzazione dell'attività didattica è così strutturata:

- x distribuzione del tempo scuola dell'Istituto su **cinque giorni settimanali**;
- x ripartizione oraria settimanale di **40 ore** divisa equamente su **cinque giorni** per la **SCUOLA DELL'INFANZIA**; essa consente la compresenza di due insegnanti durante la mattinata per interventi educativi mirati, efficaci e diversi nel rispetto dell'età dei bambini. La scuola offre un'apertura scolastica dalle **8.00** alle **16.00**; dalle **13.15** alle **13.30** è prevista un'uscita su richiesta. Inoltre l'Amministrazione Comunale fornisce, a supporto delle famiglie, il servizio di pre e post scuola.
- x Distribuzione oraria settimanale di **40 ore** nella **SCUOLA PRIMARIA**, dalle **8.30** alle **16.30**; essa permette, grazie ad una organizzazione interna, la presenza di un insegnante durante il servizio mensa. Il tempo mensa si presenta come un momento formativo per attuare concretamente progetti di educazione alla salute e alimentare, favorire lo sviluppo dell'autonomia e dell'autocontrollo, creare momenti di socializzazione e collaborazione. Inoltre l'Amministrazione Comunale fornisce, a supporto delle famiglie, il servizio di pre e post scuola.
- x Tempo ordinario, con orario settimanale di **30 ore** per la **SCUOLA SECONDARIA**. Le attività didattiche si svolgono dalle **8.05** alle **14.05** con due intervalli di dieci minuti ciascuno. La scansione oraria è di **60** minuti.

Organizzazione del curricolo: Scuola dell'Infanzia

L'attività educativo-didattica si fonda sui *campi di esperienza*, che rappresentano gli ambiti del fare e dell'agire del bambino:

- x il sé e l'altro;
- x il corpo e il movimento;
- x immagini, suoni, colori;
- x i discorsi e le parole;
- x la conoscenza del mondo.

Il percorso didattico-informativo si articola in Unità di Apprendimento che contestualizzano e personalizzano l'attività progettuale secondo i bisogni formativi di ciascun bambino e la specifica realtà di ogni sezione.

Organizzazione del curricolo: Scuola Primaria

I tempi settimanali delle discipline nella Scuola Primaria possono variare in modo elastico per permettere di progettare e realizzare un'offerta formativa calibrata sulle esigenze del gruppo classe.

Tuttavia si ritiene opportuno stabilire dei tempi indicativi per le singole discipline, con riferimento ad un monte ore annuo di **990 ore** (D.L. n.59, 19 febbraio 2004) pari a **30 ore** settimanali a cui si aggiungono **10 ore** settimanali di tempo mensa.

DISCIPLINA	Monte ore settimanale	Monte ore settimanale	Monte ore settimanale	Monte ore settimanale	Monte ore settimanale
	I	II	III	IV	V
Italiano	9	8	8	8	8
Matematica	7	8	7	7	7
Storia	2	2	2	2	2
Geografia	2	2	2	2	2
Scienze naturali e sperimentali	2	2	2	2	2
Inglese	1	2	3	3	3
Tecnologia	1	1	1	1	1
Arte e immagine	2	1	1	1	1
Musica	1	1	1	1	1
Corpo, movimento e sport	1	1	1	1	1
Religione o attività alternativa	2	2	2	2	2

Nei piani di studio è inserita anche l'EDUCAZIONE ALLA CITTADINANZA, articolata in: educazione stradale; educazione ambientale; educazione alla salute; educazione alimentare; educazione all'affettività (si tratta di un insegnamento trasversale che coinvolge tutti i docenti che operano nelle singole classi).

Organizzazione del curriculum: Scuola Secondaria

Le ore di insegnamento nella Scuola Secondaria di Primo Grado sono definite nel D.L. 59 del 19 febbraio 2004.

DISCIPLINE D'INSEGNAMENTO	ORE SETTIMANALI
Lettere	9
Matematica-Scienze	6
Tecnologia	2
Lingua inglese	3
Seconda lingua comunitaria: francese	2
Arte e immagine	2
Musica	2
Scienze motorie	2
Religione / Alternativa	1
Ora di approfondimento di lettere	1

Calendario delle festività 2017-2018

Il calendario scolastico regionale con relativo adattamento, approvato dal Consiglio d'Istituto, è il seguente:

Mese	Data	Festività
Settembre	7	Inizio lezioni Scuola dell'Infanzia (nuovi iscritti)
	11	Inizio lezioni Scuola dell'Infanzia (iscritti già frequentanti)
	11	Inizio lezioni Scuola Primaria e Secondaria
Novembre	1	Festa di Tutti i Santi
Dicembre	8	Festa dell'Immacolata Concezione
Dicembre-Gennaio	dal 23/12/17 al 7/1/18	Vacanze di Natale
Febbraio	16	Carnevale Ambrosiano
Marzo-Aprile	dal 29/3/18 al 3/4/18	Vacanze di Pasqua
Aprile	dal 4/4/18 al 6/4/18	Autonomia Scolastica (delibera Cdl)
	25	Anniversario della Liberazione
	30	Autonomia Scolastica (delibera Cdl)
Maggio	1	Festa del Lavoro
	7	Santo Patrono
Giugno	2	Festa della Repubblica
	8	Termine lezioni Scuola Primaria e Secondaria
	29	Termine lezioni Scuola dell'Infanzia

FORMAZIONE E AGGIORNAMENTO

Costruire percorsi di apprendimento stimolanti e significativi, anche nella prospettiva della didattica individualizzata
Potenziare l'esercizio delle metodologie laboratoriali
Potenziare l'inclusione scolastica degli alunni portatori di Bisogni Educativi Speciali

[cfr. Finalità educative e formative, h,k,o]

In coerenza con le nuove richieste del legislatore (legge 107, comma 124), che indirizzano le istituzioni scolastiche verso il miglioramento strutturale e di servizio, la nostra scuola individua per l'**anno scolastico 2015/16** i seguenti orientamenti di formazione e aggiornamento:

- x Sviluppo Digitale (LIM e Registro Elettronico);
- x Sostegno (l'Istituto si è candidato a Centro di Formazione);
- x Cultura e pratica della Sicurezza.

Tali percorsi sono volti a potenziare ovvero valorizzare le competenze interne alla scuola, in aderenza con le specificità educativo-formative sopra descritte.

All'inizio dell'**anno scolastico 2016/17** risultano attuati o in opera i seguenti corsi, riconducibili alle priorità precedentemente individuate:

- x Sviluppo Digitale: "Introduzione all'utilizzo di PortaleKK" (formatore interno);
- x Sostegno/Inclusione: "Insieme è meno difficile" (Tutela Minori-Fondazione Cariplo);
- x Cultura e pratica della Sicurezza: "Focus Legislazione sulla Sicurezza".

E' in elaborazione da parte dell'USR, in ottemperanza alle indicazioni pervenute dal legislatore in relazione al Piano Nazionale della Formazione, l'organizzazione territoriale di reti di scuole-capifila specializzate per l'offerta formativa nei seguenti ambiti, inerenti le cosiddette **9 priorità tematiche nazionali**: *lingue straniere, competenze digitali e nuovi ambienti per l'apprendimento, scuola e lavoro, autonomia didattica e organizzativa, valutazione e miglioramento, didattica per competenze e innovazione metodologica,*

integrazione, competenze di cittadinanza e cittadinanza globale, inclusione e disabilità, coesione sociale e prevenzione del disagio giovanile.

L'ambito territoriale dell'Istituto (Regione Lombardia 26) per le finalità formative suddette è stato affidato all'Istituto Maggiolini di Parabiago, con riferimento di sottorete all'ICS Silvio Pellico di Arluno.

Le scuole saranno interpellate sulle priorità formative che, tra i 9 canali tematici, più le caratterizzano in relazione al PDM; l'ambito organizzerà, coordinerà e attuerà i percorsi formativi, cui i docenti potranno aderire nelle modalità della lezione in presenza o a distanza, della documentata sperimentazione didattica ovvero della progettazione.

Con l'inizio dell'**anno scolastico 2017/18** l'Istituto può riferire in merito agli sviluppi formativi realizzati in aderenza al Piano Nazionale della Formazione; le scelte formative verso le quali si sono indirizzati i docenti sono infatti le seguenti:

- x Emozioni e colori: il metodo Stern (Scuola dell'Infanzia);
- x Sviluppo delle competenze linguistiche (Scuola Primaria);
- x Sviluppo delle competenze matematiche (Scuola Primaria);
- x Italiano digitale: sviluppare competenze di lingua italiana attraverso la didattica laboratoriale (Scuola Primaria);
- x Strategie educative innovative: flipped classroom e peer-to-peer (Scuola Secondaria);
- x Costruire unità di apprendimento (Scuola Secondaria);
- x Insegnare con le flash-cards (Scuola Secondaria).

Sempre con l'**anno scolastico 2017/18** l'Istituto ha conseguito il titolo di scuola capofila di rete per lo sviluppo del progetto di inclusione "(In)segnare la LIS"; in tale ambito la scuola sarà sede di riferimento per attività di formazione inerenti le tecniche della Lingua Italiana dei Segni.

GESTIONE DELLE RISORSE

Risorse economiche

Per la realizzazione dei progetti didattici ed educativi proposti dal nostro Istituto, ci si avvale delle risorse economiche messe a disposizione dal Ministero dell'Istruzione, dall'Ente Locale, dall'Ufficio Scolastico di Milano e dai genitori degli alunni.

Fondo d'Istituto: con il Fondo dell'Istituzione Scolastica, calcolato su parametri fissi ministeriali, saranno retribuite le diverse professionalità per incentivare:

- x la flessibilità organizzativa e didattica prevista dalla sperimentazione dell'autonomia;
- x le attività aggiuntive di insegnamento e non insegnamento volte all'arricchimento e alla personalizzazione dell'Offerta Formativa;
- x le attività aggiuntive funzionali all'insegnamento che consistono nello svolgimento di compiti relativi alla progettazione e alla produzione di materiali didattici;
- x le attività aggiuntive prestate dai docenti con funzione di collaborazione con il Dirigente Scolastico.

Finanziamenti Comunali: con il fondo messo a disposizione dall'Amministrazione Comunale di Vittuone per il Diritto allo Studio, la scuola:

- x realizza progetti ed attività didattiche in orario curricolare compensando collaboratori esterni;
- x acquista materiale didattico e di facile consumo;
- x attua processi di integrazione per alunni diversamente abili (art. 7 Convenzione) e per studenti in situazione di svantaggio (art. 12).

Per la realizzazione di progetti specifici inseriti nello PTOF la scuola propone alle famiglie degli utenti di intervenire con un contributo volontario. Di anno in anno la scuola si farà carico di rendicontare alle famiglie modalità, strumenti ed esiti dell'azione intrapresa.

Risorse professionali

L'organico dell'Istituto è distribuito per l'anno scolastico 2017/18 sui plessi e nelle mansioni come in tabella:

Docenti				
Scuola dell'Infanzia		Scuola Primaria		Scuola Secondaria
Aldo Moro	Don Milani	Antonio Gramsci	Dante Alighieri	Enrico Fermi
7 docenti di sezione, 2 docenti part-time 1 IRC 4 docenti di sostegno 3 educatrici	8 docenti di sezione 1 IRC 1 docente di sostegno 1 educatrice	33 docenti 6 docenti di sostegno 5 educatori	24 docenti 4 docenti di sostegno 3 educatori	24 * 9 docenti di sostegno 5 educatori (in attesa di un'ulteriore unità) * di cui 5 operativi anche su sostegno
Potenziamento dell'Offerta Formativa				
//	//	//	//	1 docente
Ausiliari				
2	2	4	5	4
Amministrativi				
//	//	//	//	Dirigenza e Segreteria: 5 Assistenti amministrativi 1 DSGA

